

สัญญาจ้างก่อสร้าง

สัญญาเลขที่ ๓๕/๒๕๖๖

สัญญาฉบับนี้ทำขึ้น ณ เทศบาลตำบลท่าไม้ ตำบล/แขวง ท่าไม้ อำเภอ/เขต ท่ามะกา จังหวัด กาญจนบุรี เมื่อวันที่ ๔ เมษายน ๒๕๖๖ ระหว่าง เทศบาลตำบลท่าไม้ โดย นายเกรียงไกร ใจเย็น ซึ่งต่อไปใน สัญญานี้เรียกว่า "ผู้ว่าจ้าง" ฝ่ายหนึ่ง กับ หจก.นันทมนัสการช่าง ซึ่งจดทะเบียนเป็นนิติบุคคล สำนักงาน ทะเบียนหุ้นส่วนบริษัท จังหวัดกาญจนบุรี กรมพัฒนาธุรกิจการค้า กระทรวงพาณิชย์ มีสำนักงานใหญ่อยู่ เลขที่ ๓๙/๒ หมู่ ๙ ตำบล/แขวง ท่ามะกา อำเภอ/เขต ท่ามะกา จังหวัด กาญจนบุรี โดย นายสนธยา เขียวลือ ผู้มี อำนาจลงนามผูกพันนิติบุคคลปรากฏตามหนังสือรับรองของ สำนักงานทะเบียนหุ้นส่วนบริษัท จังหวัดกาญจนบุรี กรมพัฒนาธุรกิจการค้า กระทรวงพาณิชย์ ที่ ๑๐๐๙๒๒๐๑๖๕๔๖ ลงวันที่ ๑ กุมภาพันธ์ ๒๕๖๖ แนบท้าย สัญญานี้ ซึ่งต่อไปในสัญญานี้เรียกว่า "ผู้รับจ้าง" อีกฝ่ายหนึ่ง

คู่สัญญาได้ตกลงกันมีข้อความดังต่อไปนี้

ข้อ ๑. ข้อตกลงว่าจ้าง

ผู้ว่าจ้างตกลงจ้างและผู้รับจ้างตกลงรับจ้างทำงาน จ้างเหมาโครงการต่อเติมอาคารเก็บพัสดุ ส่วนกลางเพื่อใช้เป็นที่จอดรถขยะ หมู่ที่ ๙ ขนาดกว้าง ๘ เมตร ยาว ๑๔ เมตร ชนิดโครงสร้างชั้นเดียว (รายละเอียดตามแบบแปลนของเทศบาลฯ) จำนวน ๑ โครงการ โดยวิธีเฉพาะเจาะจง ณ โครงการต่อเติมอาคาร เก็บพัสดุส่วนกลางเพื่อใช้เป็นที่จอดรถขยะ หมู่ที่ ๙ ตำบล/แขวง ท่าไม้ อำเภอ/เขต ท่ามะกา จังหวัด กาญจนบุรี ตามข้อกำหนดและเงื่อนไขแห่งสัญญานี้รวมทั้งเอกสารแนบท้ายสัญญา

ผู้รับจ้างตกลงที่จะจัดหาแรงงานและวัสดุ เครื่องมือเครื่องใช้ ตลอดจนอุปกรณ์ต่างๆ ชนิด ดีเพื่อใช้ในการงานจ้างตามสัญญานี้

ข้อ ๒. เอกสารอันเป็นส่วนหนึ่งของสัญญา

เอกสารแนบท้ายสัญญาดังต่อไปนี้ให้ถือเป็นส่วนหนึ่งของสัญญานี้

- ๒.๑ ผนวก ๑ ใบเสนอราคา / จำนวน ๒ ฉบับ /
- ๒.๒ ผนวก ๒ แบบสรุปราคางานก่อสร้าง / จำนวน ๑ ฉบับ /
- ๒.๓ ผนวก ๓ แบบแสดงรายการ ปริมาณงาน และราคา / จำนวน ๔ ฉบับ /
- ๒.๔ ผนวก ๔ แบบแปลนโครงการ / จำนวน ๑๓ ฉบับ /
- ๒.๕ ผนวก ๕ สูตรการคำนวณ ค่า K / จำนวน ๗ ฉบับ /

ความใดในเอกสารแนบท้ายสัญญาที่ขัดหรือแย้งกับข้อความในสัญญานี้ ให้ใช้ข้อความใน สัญญานี้บังคับ และในกรณีที่เอกสารแนบท้ายสัญญาขัดแย้งกันเอง ผู้รับจ้างจะต้องปฏิบัติตามคำวินิจฉัยของ ผู้ว่าจ้าง คำวินิจฉัยของผู้ว่าจ้างให้ถือเป็นที่สุด และผู้รับจ้างไม่มีสิทธิเรียกร้องค่าจ้าง ค่าเสียหายหรือค่าใช้จ่ายใดๆ เพิ่มเติมจากผู้ว่าจ้างทั้งสิ้น

ข้อ ๓. หลักประกันการปฏิบัติตามสัญญา

ในขณะที่ทำสัญญานี้ผู้รับจ้างได้นำหลักประกันเป็น เงินสด เป็นจำนวนเงิน ๑๘,๗๕๐.๐๐ บาท (หนึ่งหมื่นแปดพันเจ็ดร้อยห้าสิบบาทถ้วน) ซึ่งเท่ากับร้อยละ ๕ (ห้า) ของราคาค่าจ้างตามสัญญา มามอบให้แก่ ผู้ว่าจ้างเพื่อเป็นหลักประกันการปฏิบัติตามสัญญานี้

(ลงชื่อ).....ผู้ว่าจ้าง
(นายเกรียงไกร ใจเย็น)



(ลงชื่อ).....ผู้รับจ้าง
(นายสนธยา เขียวลือ)

กรณีผู้รับจ้างใช้หนังสือค้ำประกันมาเป็นหลักประกันการปฏิบัติตามสัญญา หนังสือค้ำประกันดังกล่าวจะต้องออกโดยธนาคารที่ประกอบกิจการในประเทศไทย หรือโดยบริษัทเงินทุนหรือบริษัทเงินทุนหลักทรัพย์ที่ได้รับอนุญาตให้ประกอบกิจการเงินทุนเพื่อการพาณิชย์และประกอบธุรกิจ ค้ำประกันตามประกาศของธนาคารแห่งประเทศไทย ตามรายชื่อบริษัทเงินทุนที่ธนาคารแห่งประเทศไทยแจ้งเวียนให้ทราบตามแบบที่คณะกรรมการนโยบายการจัดซื้อจัดจ้างและการบริหารพัสดุภาครัฐกำหนดหรืออาจเป็นหนังสือค้ำประกันอิเล็กทรอนิกส์ตามวิธีการที่กรมบัญชีกลางกำหนดก็ได้ และจะต้องมีอายุการค้ำประกันตลอดไปจนกว่าผู้รับจ้างพ้นข้อผูกพันตามสัญญานี้

หลักประกันที่ผู้รับจ้างนำมามอบให้ตามวรรคหนึ่ง จะต้องมีอายุครอบคลุมความรับผิดชอบที่พึงปวงของผู้รับจ้างตลอดอายุสัญญา ถ้าหลักประกันที่ผู้รับจ้างนำมามอบให้ดังกล่าวลดลงหรือเสื่อมค่าลง หรือมีอายุไม่ครอบคลุมถึงความรับผิดชอบของผู้รับจ้างตลอดอายุสัญญา ไม่ว่าจะด้วยเหตุใดๆ ก็ตาม รวมถึงกรณี ผู้รับจ้างส่งมอบงานล่าช้าเป็นเหตุให้ระยะเวลาแล้วเสร็จหรือวันครบกำหนดความรับผิดชอบในความชำรุดบกพร่องตามสัญญาเปลี่ยนแปลงไป ไม่ว่าจะเกิดขึ้นคราวใด ผู้รับจ้างต้องหาหลักประกันใหม่หรือหลักประกันเพิ่มเติมให้มีจำนวนครบถ้วนตามวรรคหนึ่งนำมามอบให้แก่ผู้ว่าจ้างภายใน ๗ (เจ็ด) วัน นับถัดจากวันที่ได้รับแจ้งเป็นหนังสือจากผู้ว่าจ้าง

หลักประกันที่ผู้รับจ้างนำมามอบไว้ตามข้อนี้ ผู้ว่าจ้างจะคืนให้แก่ผู้รับจ้าง โดยไม่มีดอกเบี้ย เมื่อผู้รับจ้างพ้นจากข้อผูกพัน และความรับผิดชอบที่พึงปวงตามสัญญานี้แล้ว

ข้อ ๔ (ข) ค่าจ้างและการจ่ายเงิน

ผู้ว่าจ้าง ตกลงจ่าย และผู้รับจ้างตกลงรับเงินค่าจ้างจำนวนเงิน ๓๗๕,๐๐๐.๐๐ บาท (สามแสนเจ็ดหมื่นห้าพันบาทถ้วน) ซึ่งได้รวมภาษีมูลค่าเพิ่ม จำนวน ๒๔,๕๓๒.๗๑ บาท (สองหมื่นสี่พันห้าร้อยสามสิบสองบาทเจ็ดสิบเอ็ดสตางค์) ตลอดจน ภาษีอากรอื่น ๆ และค่าใช้จ่ายที่พึงปวงด้วยแล้ว โดยถือราคาเหมารวม เป็นเกณฑ์ และกำหนดการจ่ายเงิน เป็นงวด ๆ ดังนี้

งวดที่ ๑ เป็นจำนวนเงิน ๓๗๕,๐๐๐.๐๐ บาท (สามแสนเจ็ดหมื่นห้าพันบาทถ้วน) เมื่อผู้รับจ้างได้ปฏิบัติงาน จ้างเหมาโครงการต่อเติมอาคารเก็บพัสดุส่วนกลางเพื่อใช้เป็นที่ยจอดรถขยะ หมู่ที่ ๔ ขนาดกว้าง ๘ เมตร ยาว ๑๔ เมตร ชนิดโครงสร้างชั้นเดียว (รายละเอียดตามแบบแปลนของเทศบาลฯ) เมื่อได้ส่งมอบงานครบถ้วนตามสัญญานั้น ให้แล้วเสร็จภายใน ๔ พฤษภาคม ๒๕๖๖

ข้อ ๕. เงินค่าจ้างล่วงหน้า

ผู้ว่าจ้างตกลงจ่ายเงินค่าจ้างล่วงหน้าให้แก่ผู้รับจ้างเป็นจำนวนเงิน - บาท ซึ่งเท่ากับร้อยละ - ของราคาค่าจ้าง ตามสัญญาที่ระบุไว้ในข้อ ๔

เงินค่าจ้างล่วงหน้าดังกล่าวจะจ่ายให้ภายหลังจากที่ผู้รับจ้างได้วางหลักประกันการรับเงินค่าจ้างล่วงหน้าเป็นหนังสือค้ำประกันหรือหนังสือค้ำประกันอิเล็กทรอนิกส์ของธนาคารภายในประเทศ หรือพันธบัตรรัฐบาลไทย ตามจำนวนเงินค่าจ้างล่วงหน้านั้นให้แก่ผู้ว่าจ้าง ผู้รับจ้างจะต้องออกใบเสร็จรับเงินค่าจ้างล่วงหน้า ตามแบบที่ผู้ว่าจ้างกำหนดให้ และผู้รับจ้างตกลงที่จะกระทำตามเงื่อนไขอันเกี่ยวกับการใช้จ่ายและการใช้คืนเงินค่าจ้างล่วงหน้าดังกล่าวไปนี้

(ลงชื่อ).....
(นายเกรียงไกร ใจเย็น)



ผู้ว่าจ้าง (ลงชื่อ)..... ผู้รับจ้าง
(นายสนธยา เขียวลือ)

๕.๑ ผู้รับจ้างจะใช้เงินค่าจ้างล่วงหน้าเพื่อเป็นค่าใช้จ่ายในการปฏิบัติงานตามสัญญา เท่านั้นหากผู้รับจ้างใช้จ่ายเงินค่าจ้างล่วงหน้า หรือส่วนใดส่วนหนึ่งของเงินค่าจ้างล่วงหน้าในทางอื่นผู้ว่าจ้าง อาจเรียกเงินค่าจ้างล่วงหน้าคืนจากผู้รับจ้างหรือบังคับเอาจากหลักประกันการรับเงินค่าจ้างล่วงหน้าได้ทันที

๕.๒ เมื่อผู้ว่าจ้างเรียกร้อง ผู้รับจ้างต้องแสดงหลักฐานการใช้จ่ายเงินค่าจ้างล่วงหน้าเพื่อ พิสูจน์ว่าได้เป็นไปตามข้อ ๕.๑ ภายในกำหนด ๑๕ (สิบห้า) วัน นับถัดจากวันได้รับแจ้งเป็นหนังสือจากผู้ว่าจ้าง หากผู้รับจ้างไม่อาจแสดงหลักฐานดังกล่าวภายในกำหนด ๑๕ (สิบห้า) วัน ผู้ว่าจ้างอาจเรียกเงินค่าจ้างล่วงหน้า คืนจากผู้รับจ้าง หรือบังคับเอาจากหลักประกันการรับเงินค่าจ้างล่วงหน้าได้ทันที

๕.๓ (ข) (สำหรับสัญญาที่เป็นราคาเหมารวม)

ในการจ่ายเงินค่าจ้างให้แก่ผู้รับจ้างตามข้อ ๔ ผู้ว่าจ้างจะหักเงินค่าจ้างในแต่ละงวด เพื่อชดใช้คืนเงินค่าจ้างล่วงหน้าไว้จำนวนร้อยละ - ของจำนวนเงินค่าจ้างในแต่ละงวดจนกว่าจำนวนเงินไว้จะครบ ตามจำนวนเงินที่หักค่าจ้างล่วงหน้าจากผู้รับจ้างได้รับไปแล้ว ยกเว้นค่าจ้างงวดสุดท้ายจะหักไว้เป็นจำนวนเท่ากับ จำนวนเงินค่าจ้างล่วงหน้าที่เหลือทั้งหมด

๕.๔ เงินจำนวนใด ๆ ก็ตามที่ผู้รับจ้างจะต้องจ่ายให้แก่ผู้ว่าจ้างเพื่อชำระหนี้หรือเพื่อชดใช้ ความรับผิดชอบต่าง ๆ ตามสัญญา ผู้ว่าจ้างจะหักเอาจากเงินค่าจ้างงวดที่จะจ่ายให้แก่ผู้รับจ้างก่อนที่จะหักชดใช้คืน เงินค่าจ้างล่วงหน้า

๕.๕ ในกรณีที่มีการบอกเลิกสัญญา หากเงินค่าจ้างล่วงหน้าที่เหลือเกินกว่าจำนวนเงินที่ ผู้รับจ้างจะได้รับหลังจากหักชดใช้ในกรณีอื่นแล้ว ผู้รับจ้างจะต้องจ่ายคืนเงินจำนวนที่เหลือนั้นให้แก่ผู้ว่าจ้าง ภายใน ๗ (เจ็ด) วัน นับถัดจากวันได้รับแจ้งเป็นหนังสือจากผู้ว่าจ้าง

๕.๖ (ข) (สำหรับสัญญาที่เป็นราคาเหมารวม)

ผู้ว่าจ้างจะคืนหลักประกันการรับเงินค่าจ้างล่วงหน้าให้แก่ผู้รับจ้าง ต่อเมื่อผู้ว่าจ้าง ได้หักเงินค่าจ้างไว้ครบจำนวนเงินค่าจ้างล่วงหน้าตามข้อ ๕.๓ (ข) แล้ว เว้นแต่ในกรณีดังต่อไปนี้ ผู้รับจ้างมีสิทธิ ขอคืนหลักประกันการรับเงินค่าจ้างล่วงหน้าบางส่วนก่อนได้

(๑) กรณีผู้รับจ้างวางหลักประกันการรับเงินค่าจ้างล่วงหน้าไว้ฉบับเดียว หาก ผู้ว่าจ้างได้หักเงินค่าจ้างล่วงหน้าไปแล้ว ผู้รับจ้างมีสิทธิขอคืนหลักประกันการรับเงินค่าจ้างล่วงหน้าในส่วนที่ ผู้ว่าจ้างได้หักเงินค่าจ้างล่วงหน้าไปแล้วนั้น โดยผู้รับจ้างจะต้องนำหลักประกันการรับเงินค่าจ้างล่วงหน้าฉบับใหม่ ที่มีมูลค่าเท่ากับเงินค่าจ้างล่วงหน้าที่เหลืออยู่มาวางให้แก่ผู้ว่าจ้าง

(๒) กรณีผู้รับจ้างได้วางหลักประกันการรับเงินค่าจ้างล่วงหน้าไว้หลายฉบับ ซึ่งแต่ ละฉบับมีมูลค่าเท่ากับจำนวนเงินค่าจ้างล่วงหน้าที่ผู้ว่าจ้างจะต้องหักไว้ในแต่ละงวด หากผู้ว่าจ้างได้หักเงินค่าจ้าง ล่วงหน้าในงวดใดแล้ว ผู้รับจ้างมีสิทธิขอคืนหลักประกันการรับเงินค่าจ้างล่วงหน้าในงวดนั้นได้

(ลงชื่อ).....ผู้ว่าจ้าง
(นายเกรียงไกร ใจเย็น)



(ลงชื่อ).....ผู้รับจ้าง
(นายสนธยา เขียวลือ)

ข้อ ๖. การหักเงินประกันผลงาน

ในการจ่ายเงินค่าจ้างให้แก่ผู้รับจ้างแต่ละงวด ผู้ว่าจ้างจะหักเงินจำนวนร้อยละ - ของเงินที่ต้องจ่ายในงวดนั้นเพื่อเป็นประกันผลงาน ในกรณีที่เงินประกันผลงานถูกหักไว้แล้วเป็นจำนวนเงินไม่ต่ำกว่า - บาท ผู้รับจ้างมีสิทธิที่จะขอเงินประกันผลงานคืน โดยนำหนังสือค้ำประกันของธนาคารหรือหนังสือค้ำประกันอิเล็กทรอนิกส์ซึ่งออกโดยธนาคารภายในประเทศมามอบให้ผู้ว่าจ้างเพื่อเป็นหลักประกันแทนก็ได้

ผู้ว่าจ้างจะคืนเงินประกันผลงาน และ/หรือหนังสือค้ำประกันของธนาคารดังกล่าวตามวรรคหนึ่งโดยไม่มีดอกเบี้ยให้แก่ผู้รับจ้างพร้อมกับการจ่ายเงินค่าจ้างงวดสุดท้าย

ข้อ ๗ (ข) กำหนดเวลาแล้วเสร็จและสิทธิของผู้ว่าจ้างในการบอกเลิกสัญญา

ผู้รับจ้างต้องเริ่มทำงานที่รับจ้างภายในวันที่ ๕ เมษายน ๒๕๖๖ และจะต้องทำงานให้แล้วเสร็จบริบูรณ์ภายในวันที่ ๔ พฤษภาคม ๒๕๖๖ ถ้าผู้รับจ้างมิได้ลงมือทำงานภายในกำหนดเวลา หรือไม่สามารถทำงานให้แล้วเสร็จตามกำหนดเวลา หรือมีเหตุให้เชื่อได้ว่าผู้รับจ้างไม่สามารถทำงานให้แล้วเสร็จภายในกำหนดเวลา หรือจะแล้วเสร็จล่าช้าเกินกว่ากำหนดเวลา หรือผู้รับจ้างทำผิดสัญญาข้อใดข้อหนึ่ง หรือตกเป็นผู้ถูกพิทักษ์ทรัพย์เด็ดขาด หรือตกเป็นผู้ล้มละลาย หรือเพิกเฉยไม่ปฏิบัติตามคำสั่งของคณะกรรมการตรวจรับพัสดุหรือผู้ควบคุมงานหรือบริษัทที่ปรึกษาซึ่งได้รับมอบอำนาจจากผู้ว่าจ้าง ผู้ว่าจ้างมีสิทธิที่จะบอกเลิกสัญญานี้ได้ และมีสิทธิจ้างผู้รับจ้างรายใหม่เข้าทำงานของผู้รับจ้างให้ลุล่วงไปด้วย การใช้สิทธิบอกเลิกสัญญานี้ไม่กระทบสิทธิของผู้ว่าจ้างที่จะเรียกร้องค่าเสียหายจากผู้รับจ้าง

การที่ผู้ว่าจ้างมิใช้สิทธิเลิกสัญญาดังกล่าวข้างต้นไม่เป็นเหตุให้ผู้รับจ้างพ้นจากความรับผิดชอบตามสัญญา

ข้อ ๘ ความรับผิดชอบในความชำรุดบกพร่องของงานจ้าง

เมื่องานแล้วเสร็จบริบูรณ์ และผู้ว่าจ้างได้รับมอบงานจากผู้รับจ้างหรือจากผู้รับจ้างรายใหม่ ในกรณีที่มีการบอกเลิกสัญญาตามข้อ ๗ หากมีเหตุชำรุดบกพร่องหรือเสียหายเกิดขึ้นจากการจ้างนี้ ภายในกำหนด ๒ (สอง) ปี นับถัดจากวันที่ได้รับมอบงานดังกล่าว ซึ่งความชำรุดบกพร่องหรือเสียหายนั้นเกิดจากความบกพร่องของผู้รับจ้างอันเกิดจากการใช้วัสดุที่ไม่ถูกต้องหรือทำไว้ไม่เรียบร้อย หรือทำไม่ถูกต้องตามมาตรฐานแห่งหลักวิชา ผู้รับจ้างจะต้องรีบทำการแก้ไข ให้เป็นที่เรียบร้อยโดยไม่ชักช้า โดยผู้ว่าจ้างไม่ต้องออกเงินใดๆ ในการนี้ทั้งสิ้น หากผู้รับจ้างไม่กระทำการดังกล่าวภายในกำหนด ๗ (เจ็ด) วัน นับถัดจากวันที่ได้รับแจ้งเป็นหนังสือจากผู้ว่าจ้างหรือไม่ทำการแก้ไขให้ถูกต้องเรียบร้อยภายในเวลาที่ผู้ว่าจ้างกำหนด ให้ผู้ว่าจ้างมีสิทธิที่จะทำการนั้นเองหรือจ้างผู้อื่นให้ทำงานนั้น โดยผู้รับจ้างต้องเป็นผู้ออกค่าใช้จ่ายเองทั้งสิ้น

ในกรณีเร่งด่วนจำเป็นต้องรีบแก้ไขเหตุชำรุดบกพร่องหรือเสียหายโดยเร็ว และไม่อาจรอให้ผู้รับจ้างแก้ไขในระยะเวลาที่กำหนดไว้ตามวรรคหนึ่งได้ ผู้ว่าจ้างมีสิทธิเข้าจัดการแก้ไขเหตุชำรุดบกพร่องหรือเสียหายนั้นเอง หรือจ้างผู้อื่นให้ซ่อมแซมความชำรุดบกพร่องหรือเสียหาย โดยผู้รับจ้าง ต้องรับผิดชอบชำระค่าใช้จ่ายทั้งหมด

การที่ผู้ว่าจ้างทำการนั้นเอง หรือจ้างผู้อื่นให้ทำงานนั้นแทนผู้รับจ้าง ไม่ทำให้ผู้รับจ้าง หลุดพ้นจากความรับผิดชอบตามสัญญา หากผู้รับจ้างไม่ชดเชยค่าใช้จ่ายหรือค่าเสียหายตามที่ผู้ว่าจ้างเรียกร้องผู้ว่าจ้างมีสิทธิบังคับจากหลักประกันการปฏิบัติตามสัญญาได้

(ลงชื่อ).....ผู้ว่าจ้าง

(นายเกรียงไกร ใจเย็น)



(ลงชื่อ).....ผู้รับจ้าง

(นายสนธยา เขียวลือ)

ข้อ ๙ การจ้างช่วง

ผู้รับจ้างจะต้องไม่เอางานทั้งหมดหรือแต่บางส่วนแห่งสัญญาไปจ้างช่วงอีกทอดหนึ่ง เว้นแต่ การจ้างช่วงงานแต่บางส่วนที่ได้รับอนุญาตเป็นหนังสือจากผู้ว่าจ้างแล้ว การที่ผู้ว่าจ้างได้อนุญาตให้จ้างช่วงงานแต่ บางส่วนดังกล่าวนี้ ไม่เป็นเหตุให้ผู้รับจ้างหลุดพ้นจาก ความรับผิดชอบหรือพันธะหน้าที่ตามสัญญา และผู้รับจ้าง จะยังคงต้องรับผิดชอบในความผิดและความประมาทเลินเล่อของผู้รับจ้างช่วง หรือของตัวแทนหรือลูกจ้างของผู้รับจ้าง ช่วงนั้นทุกประการ

กรณีผู้รับจ้างไปจ้างช่วงงานแต่บางส่วนโดยฝ่าฝืนความในวรรคหนึ่ง ผู้รับจ้างต้องชำระ ค่าปรับให้แก่ผู้ว่าจ้างเป็นจำนวนเงินในอัตราร้อยละ ๑๐ (สิบ) ของวงเงินของงานที่จ้างช่วงตามสัญญา ทั้งนี้ ไม่ตัด สิทธิผู้ว่าจ้างในการบอกเลิกสัญญา

ข้อ ๑๐ การควบคุมงานของผู้รับจ้าง

ผู้รับจ้างจะต้องควบคุมงานที่รับจ้างอย่างเอาใจใส่ ด้วยประสิทธิภาพและความชำนาญ และในระหว่างทำงานที่รับจ้างจะต้องจัดให้มีผู้แทนซึ่งทำงานเต็มเวลาเป็นผู้รับผิดชอบควบคุมงานของ ผู้รับจ้าง ผู้แทนดังกล่าวจะต้องได้รับมอบอำนาจจากผู้รับจ้าง คำสั่งหรือคำแนะนำต่างๆ ที่ผู้ว่าจ้าง คณะกรรมการตรวจรับ พัสดุ ผู้ควบคุมงาน หรือบริษัทที่ปรึกษาที่ผู้ว่าจ้างแต่งตั้ง ได้แจ้งแก่ผู้แทนเช่นว่านั้น ให้ถือว่าเป็นคำสั่งหรือคำ แนะนำที่ได้แจ้งแก่ผู้รับจ้าง การแต่งตั้งผู้แทนตามข้อนี้จะต้องทำเป็นหนังสือและต้องได้รับความเห็นชอบเป็น หนังสือ จากผู้ว่าจ้าง การเปลี่ยนตัวหรือแต่งตั้งผู้แทนใหม่จะทำได้หากไม่ได้รับความเห็นชอบ เป็นหนังสือจาก ผู้ว่าจ้างก่อน

ผู้ว่าจ้างมีสิทธิที่จะขอให้เปลี่ยนตัวผู้แทนตามวรรคหนึ่ง โดยแจ้งเป็นหนังสือไปยังผู้รับจ้าง และผู้รับจ้างจะต้องทำการเปลี่ยนตัวผู้แทนนั้นโดยพลัน โดยไม่คิดค่าจ้างหรือราคาเพิ่มหรืออ้างเป็นเหตุเพื่อขยาย อายุสัญญาอันเนื่องมาจากเหตุนี้

ข้อ ๑๑ ความรับผิดชอบของผู้รับจ้าง

ผู้รับจ้างจะต้องรับผิดชอบต่ออุบัติเหตุ ความเสียหาย หรือภัยอันตรายใดๆ อันเกิดจาก การปฏิบัติงานของผู้รับจ้าง และจะต้องรับผิดชอบต่อความเสียหายจากการกระทำของลูกจ้างหรือตัวแทน ของผู้รับจ้าง และจากการปฏิบัติงานของผู้รับจ้างช่วงด้วย (ถ้ามี)

ความเสียหายใดๆ อันเกิดแก่งานที่ผู้รับจ้างได้ทำขึ้น แม้จะเกิดขึ้นเพราะเหตุสุดวิสัย ก็ ตาม ผู้รับจ้างจะต้องรับผิดชอบโดยซ่อมแซมให้คืนดีหรือ เปลี่ยนให้ใหม่โดยค่าใช้จ่ายของผู้รับจ้างเอง เว้นแต่ ความเสียหายนั้นเกิดจากความผิดของผู้ว่าจ้าง ทั้งนี้ ความรับผิดชอบของผู้รับจ้างดังกล่าวในข้อนี้จะสิ้นสุดลงเมื่อ ผู้ว่าจ้างได้รับมอบงานครั้งสุดท้าย ซึ่งหลังจากนั้นผู้รับจ้างคงต้องรับผิดชอบเพียงในกรณีชำรุดบกพร่อง หรือความเสียหายดังกล่าวในข้อ ๘ เท่านั้น

ผู้รับจ้างจะต้องรับผิดชอบต่อบุคคลภายนอกในความเสียหายใดๆ อันเกิดจาก การปฏิบัติงาน ของผู้รับจ้าง หรือลูกจ้างหรือตัวแทนของผู้รับจ้าง รวมถึงผู้รับจ้างช่วง (ถ้ามี) ตามสัญญา นี้ หากผู้ว่าจ้างถูกเรียก ร้องหรือฟ้องร้องหรือต้องชดใช้ค่าเสียหายให้แก่บุคคลภายนอกไปแล้ว ผู้รับจ้างจะต้อง ดำเนินการใดๆ เพื่อให้มี การว่าต่างแก้ต่างให้แก่ผู้ว่าจ้างโดยค่าใช้จ่ายของผู้รับจ้างเอง รวมทั้งผู้รับจ้างจะต้องชดใช้ค่าเสียหายนั้นๆ ตลอด จนค่าใช้จ่ายใดๆ อันเกิดจากการถูกเรียกหรือฟ้องร้องให้แก่ผู้ว่าจ้างทันที

(ลงชื่อ).....ผู้ว่าจ้าง

(นายเกรียงไกร ใจเย็น)



(ลงชื่อ).....ผู้รับจ้าง

(นายสนธยา เขียวลือ)

ข้อ ๑๒ การจ่ายเงินแก่ลูกจ้าง

ผู้รับจ้างจะต้องจ่ายเงินแก่ลูกจ้างที่ผู้รับจ้างได้จ้างมาในอัตราและตามกำหนดเวลา ที่ผู้รับจ้างได้ตกลงหรือทำสัญญาไว้ต่อลูกจ้างดังกล่าว

ถ้าผู้รับจ้างไม่จ่ายเงินค่าจ้างหรือค่าทดแทนอื่นใดแก่ลูกจ้างดังกล่าวในวรรคหนึ่ง ผู้ว่าจ้างมีสิทธิที่จะเอาเงินค่าจ้างที่จะต้องจ่ายแก่ผู้รับจ้างมาจ่ายให้แก่ลูกจ้างของผู้รับจ้างดังกล่าว และให้ถือว่าผู้ว่าจ้างได้จ่ายเงินจำนวนนั้นเป็นค่าจ้างให้แก่ผู้รับจ้างตามสัญญาแล้ว

ผู้รับจ้างจะต้องจัดให้มีประกันภัยสำหรับลูกจ้างทุกคนที่จ้างมาทำงาน โดยให้ครอบคลุมถึงความรับผิดชอบทั้งปวงของผู้รับจ้าง รวมทั้งผู้รับจ้างช่วง (ถ้ามี) ในกรณีความเสียหายที่คิดค่าสินไหมทดแทนได้ตามกฎหมาย ซึ่งเกิดจากอุบัติเหตุหรือภัยอันตรายใดๆ ต่อลูกจ้างหรือบุคคลอื่น ที่ผู้รับจ้างหรือผู้รับจ้างช่วงจ้างมาทำงาน ผู้รับจ้างจะต้องส่งมอบกรมธรรม์ประกันภัยดังกล่าว พร้อมทั้งหลักฐานการชำระเบี้ยประกันให้แก่ผู้ว่าจ้างเมื่อผู้ว่าจ้างเรียกร้อง

ข้อ ๑๓ การตรวจงานจ้าง

ถ้าผู้ว่าจ้างแต่งตั้งคณะกรรมการตรวจรับพัสดุ ผู้ควบคุมงาน หรือบริษัท ที่ปรึกษา เพื่อควบคุมการทำงานของลูกจ้าง คณะกรรมการตรวจ รับพัสดุ ผู้ควบคุมงาน หรือบริษัทที่ปรึกษานั้น มีอำนาจเข้าไปตรวจการงานในโรงงานและสถานที่ก่อสร้างได้ตลอดเวลา และผู้รับจ้างจะต้องอำนวยความสะดวกและให้ความช่วยเหลือในการนั้นตามสมควร

การที่มีคณะกรรมการตรวจรับพัสดุ ผู้ควบคุมงาน หรือบริษัทที่ปรึกษานั้น หากทำให้ผู้รับจ้างพ้นความรับผิดชอบตามสัญญานี้ข้อใดข้อหนึ่งไม่

ข้อ ๑๔ แบบรูปและรายการละเอียดคลาดเคลื่อน

ผู้รับจ้างรับรองว่าได้ตรวจสอบและทำความเข้าใจในแบบรูปและรายการละเอียดโดยถี่ถ้วนแล้ว หากปรากฏว่าแบบรูปและรายการละเอียดนั้นผิดพลาดหรือคลาดเคลื่อน ไปจากหลักการทางวิศวกรรมหรือทางเทคนิค ผู้รับจ้างตกลงที่จะปฏิบัติตามคำวินิจฉัยของผู้ว่าจ้าง คณะกรรมการตรวจรับพัสดุ ผู้ควบคุมงาน หรือบริษัทที่ปรึกษาที่ผู้ว่าจ้างแต่งตั้ง เพื่อให้งานแล้วเสร็จบริบูรณ์ คำวินิจฉัยดังกล่าวให้ถือเป็นที่สุด โดยผู้รับจ้างจะคิดค่าจ้าง ค่าเสียหาย หรือค่าใช้จ่ายใดๆ เพิ่มขึ้น จากผู้ว่าจ้างหรือขอขยายอายุสัญญาไม่ได้

ข้อ ๑๕ การควบคุมงานโดยผู้ว่าจ้าง

ผู้รับจ้างตกลงว่าคณะกรรมการตรวจรับพัสดุ ผู้ควบคุมงาน หรือบริษัท ที่ปรึกษาที่ผู้ว่าจ้างแต่งตั้ง มีอำนาจที่จะตรวจสอบและควบคุมงานเพื่อให้เป็นไปตาม สัญญานี้ และมีอำนาจที่จะสั่งให้แก้ไขเปลี่ยนแปลงเพิ่มเติม หรือตัดทอนซึ่งงานตามสัญญานี้ หากผู้รับจ้างขัดขืน ไม่ปฏิบัติตาม ผู้ว่าจ้าง คณะกรรมการตรวจ รับพัสดุ ผู้ควบคุมงาน หรือบริษัทที่ปรึกษา มีอำนาจ ที่จะสั่งให้หยุดการนั้นชั่วคราวได้ ความล่าช้าในกรณีเช่นนี้ ผู้รับจ้างจะถือเป็นเหตุขอขยายระยะเวลา การปฏิบัติงานตามสัญญาหรือเรียกร้องค่าเสียหายใดๆ ไม่ได้ทั้งสิ้น

(ลงชื่อ).....ผู้ว่าจ้าง

(นายเกรียงไกร ใจเย็น)



(ลงชื่อ).....ผู้รับจ้าง

(นายสมชาย ใจเย็น)

ข้อ ๑๖ งานพิเศษและการแก้ไขงาน

ผู้ว่าจ้างมีสิทธิที่จะส่งเป็นหนังสือให้ผู้รับจ้างทำงานพิเศษซึ่งไม่ได้แสดงไว้หรือรวมอยู่ในเอกสารสัญญานี้ หากงานพิเศษนั้นๆ อยู่ในขอบข่ายทั่วไปแห่งวัตถุประสงค์ของสัญญา นอกจากนี้ ผู้ว่าจ้างยังมีสิทธิสั่งให้เปลี่ยนแปลงหรือแก้ไขแบบรูปและข้อกำหนดต่างๆ ในเอกสารสัญญาอีกด้วย

อัตราค่าจ้างหรือราคาที่กำหนดใช้ในสัญญานี้ ให้กำหนดใช้สำหรับงานพิเศษ หรืองานที่เพิ่มเติมขึ้น หรือตัดทอนลงทั้งปวงตามคำสั่งของผู้ว่าจ้าง หากในสัญญาไม่ได้กำหนดไว้ถึงอัตราค่าจ้าง หรือราคาใดๆ ที่จะนำมาใช้สำหรับงานพิเศษหรืองานที่เพิ่มขึ้นหรือลดลงดังกล่าว ผู้ว่าจ้าง และผู้รับจ้างจะได้ตกลงกันที่จะกำหนดอัตราค่าจ้างหรือราคาที่เพิ่มขึ้นหรือลดลง รวมทั้งการขยายระยะเวลา (ถ้ามี) กันใหม่เพื่อความเหมาะสม ในกรณีที่ตกลงกันไม่ได้ ผู้ว่าจ้างจะกำหนดอัตราจ้าง หรือราคาตามแต่ผู้ว่าจ้างจะเห็นว่าเหมาะสมและถูกต้อง ซึ่งผู้รับจ้างจะต้องปฏิบัติตามคำสั่งของผู้ว่าจ้างไปก่อนเพื่อมิให้เกิดความเสียหายแก่งานที่จ้าง

ข้อ ๑๗ ค่าปรับ

หากผู้รับจ้างไม่สามารถทำงานให้แล้วเสร็จภายในเวลาที่กำหนดไว้ในสัญญาและผู้ว่าจ้างยังมีได้บอกเลิกสัญญา ผู้รับจ้างจะต้องชำระค่าปรับให้แก่ผู้ว่าจ้างเป็น จำนวนเงินวันละ ๙๓๘.๐๐ - บาท (เก้าร้อยสามสิบแปดบาทถ้วน) และจะต้องชำระค่าใช้จ่ายในการควบคุมงาน (ถ้ามี) ในเมื่อผู้ว่าจ้าง ต้องจ้างผู้ควบคุมงานอีกต่อหนึ่งเป็นจำนวนเงินวันละ ๑๐๐.๐๐ บาท (หนึ่งร้อยบาทถ้วน) นับถัดจากวันที่ครบกำหนดเวลาแล้วเสร็จของงานตามสัญญาหรือวันที่ผู้ว่าจ้างได้ขยายเวลาทำงานให้ จนถึงวันที่ทำงานแล้วเสร็จจริง นอกจากนี้ ผู้รับจ้างยอมให้ผู้ว่าจ้างเรียกค่าเสียหายอันเกิดขึ้นจากการที่ผู้รับจ้างทำงานล่าช้าเฉพาะส่วนที่เกินกว่าจำนวนค่าปรับและค่าใช้จ่ายดังกล่าวได้อีกด้วย

ในระหว่างที่ผู้ว่าจ้างยังมีได้บอกเลิกสัญญานั้น หากผู้ว่าจ้างเห็นว่าผู้รับจ้าง จะไม่สามารถปฏิบัติตามสัญญาต่อไปได้ ผู้ว่าจ้างจะใช้สิทธิบอกเลิกสัญญาและใช้สิทธิตามข้อ ๑๘ ก็ได้ และถ้าผู้ว่าจ้างได้แจ้งข้อเรียกร้องไปยังผู้รับจ้างเมื่อครบกำหนดเวลาแล้วเสร็จของงานขอให้ชำระค่าปรับแล้ว ผู้ว่าจ้างมีสิทธิที่จะปรับผู้รับจ้างจนถึงวันบอกเลิกสัญญาได้อีกด้วย

ข้อ ๑๘ สิทธิของผู้ว่าจ้างภายหลังบอกเลิกสัญญา

ในกรณีที่ผู้ว่าจ้างบอกเลิกสัญญา ผู้ว่าจ้างอาจทำงานนั้นเองหรือว่าจ้างผู้อื่นให้ทำงานนั้น ต่อจนแล้วเสร็จก็ได้ ผู้ว่าจ้างหรือผู้ที่รับจ้างทำงานนั้นต่อมีสิทธิใช้เครื่องใช้ในการก่อสร้าง สิ่งที่สร้างขึ้นชั่วคราว สำหรับงานก่อสร้าง และวัสดุต่างๆ ซึ่งเห็นว่าจะต้องสงวนเอาไว้เพื่อการปฏิบัติงานตามสัญญา ตามที่จะเห็นสมควร

ในกรณีดังกล่าว ผู้ว่าจ้างมีสิทธิริบหรือบังคับจากหลักประกันการปฏิบัติตามสัญญา ทั้งหมด หรือบางส่วน ตามแต่จะเห็นสมควร นอกจากนั้น ผู้รับจ้างจะต้องรับผิดชอบในค่าเสียหายซึ่งเป็นจำนวนเกินกว่าหลักประกันการปฏิบัติตามสัญญา รวมทั้งค่าใช้จ่ายที่เพิ่มขึ้น ในการทำงานนั้นต่อให้แล้วเสร็จตามสัญญา ตลอดจนค่าใช้จ่ายในการควบคุมงานเพิ่ม (ถ้ามี) ซึ่งผู้ว่าจ้างจะหัก เอาจากเงินประกันผลงานหรือจำนวนเงินใดๆ ที่จะจ่ายให้แก่ผู้รับจ้างก็ได้

(ลงชื่อ).....ผู้ว่าจ้าง
(นายเกรียงไกร ใจเย็น)

ทางหับส่วนจำกัด
(ลงชื่อ).....ผู้รับจ้าง
(นายสุเมธฯ เขียวสือ)
บริษัท บันนาศการ

ข้อ ๑๙. การบังคับค่าปรับ ค่าเสียหาย และค่าใช้จ่าย

ในกรณีที่ผู้รับจ้างไม่ปฏิบัติตามสัญญาข้อหนึ่งข้อใดด้วยเหตุใดๆ ก็ตาม จนเป็นเหตุให้เกิดค่าปรับ ค่าเสียหาย หรือค่าใช้จ่ายแก่ผู้ว่าจ้าง ผู้รับจ้างต้องชดใช้ค่าปรับ ค่าเสียหาย หรือค่าใช้จ่ายดังกล่าวให้แก่ผู้ว่าจ้างโดยสิ้นเชิงภายในกำหนด ๗ (เจ็ด) วัน นับถัดจากวันที่ได้รับแจ้งเป็นหนังสือจากผู้ว่าจ้าง หากผู้รับจ้างไม่ชดใช้ให้ถูกต้องครบถ้วนภายในระยะเวลาดังกล่าวให้ผู้ว่าจ้างมีสิทธิที่จะหักเอาจากจำนวนเงินค่าจ้างที่ต้องชำระหรือจากเงินประกันผลงาน ของผู้รับจ้าง หรือบังคับจากหลักประกันการปฏิบัติตามสัญญาได้ทันที

หากค่าปรับ ค่าเสียหาย หรือค่าใช้จ่ายที่บังคับจากเงินค่าจ้างที่ต้องชำระ เงินประกันผลงาน หรือหลักประกันการปฏิบัติตามสัญญาแล้วยังไม่เพียงพอ ผู้รับจ้างยินยอมชำระส่วนที่เหลือ ที่ยังขาดอยู่จนครบถ้วนตามจำนวนค่าปรับ ค่าเสียหาย หรือค่าใช้จ่ายนั้น ภายในกำหนด ๗ (เจ็ด) วัน นับถัดจากวันที่ได้รับแจ้งเป็นหนังสือจากผู้ว่าจ้าง

หากมีเงินค่าจ้างตามสัญญาที่หักไว้จ่ายเป็นค่าปรับ ค่าเสียหาย หรือค่าใช้จ่ายแล้วยังเหลืออยู่อีกเท่าใด ผู้ว่าจ้างจะคืนให้แก่ผู้รับจ้างทั้งหมด

ข้อ ๒๐ การทำบริเวณก่อสร้างให้เรียบร้อย

ผู้รับจ้างจะต้องรักษาบริเวณสถานที่ปฏิบัติงานตามสัญญานี้ รวมทั้งโรงงานหรือ สิ่งอำนวยความสะดวกในการทำงานของผู้รับจ้าง ลูกจ้าง ตัวแทน หรือผู้รับจ้างช่วง (ถ้ามี) ให้สะอาด ปลอดภัย และมีประสิทธิภาพในการใช้งานตลอดระยะเวลาการจ้าง และเมื่อทำงานเสร็จสิ้นแล้วจะต้องขนย้ายบรรดาเครื่องใช้ในการทำงานจ้างรวมทั้งวัสดุ ขยะมูลฝอย และสิ่งก่อสร้างชั่วคราวต่างๆ (ถ้ามี) ทั้งจะต้องกลบเกลี่ยพื้นดินให้เรียบร้อยเพื่อให้บริเวณทั้งหมดอยู่ในสภาพที่สะอาดและใช้การได้ทันที

ข้อ ๒๑ การงดหรือลดค่าปรับ หรือการขยายเวลาปฏิบัติงานตามสัญญา

ในกรณีที่มีเหตุเกิดจากความผิดหรือความบกพร่องของฝ่ายผู้ว่าจ้าง หรือเหตุสุดวิสัย หรือเกิดจากพฤติการณ์อันหนึ่งอันใดที่ผู้รับจ้างไม่ต้องรับผิดชอบตามกฎหมาย หรือเหตุอื่นตามที่กำหนด ในกฎกระทรวง ซึ่งออกตามความในกฎหมายว่าด้วยการจัดซื้อจัดจ้างและการบริหารพัสดุภาครัฐ ทำให้ผู้รับจ้างไม่สามารถทำงานให้แล้วเสร็จตามเงื่อนไขและกำหนดเวลาแห่งสัญญานี้ได้ ผู้รับจ้างจะต้องแจ้งเหตุหรือพฤติการณ์ดังกล่าวพร้อมหลักฐานเป็นหนังสือให้ผู้ว่าจ้างทราบ เพื่อขอลดหรือลดค่าปรับ หรือขยายเวลาทำงานออกไปภายใน ๑๕ (สิบห้า) วันนับถัดจากวันที่เหตุอันสิ้นสุดลง หรือตามที่กำหนดในกฎกระทรวงดังกล่าว แล้วแต่กรณี

ถ้าผู้รับจ้างไม่ปฏิบัติให้เป็นไปตามความในวรรคหนึ่ง ให้ถือว่าผู้รับจ้างได้สละสิทธิเรียกร้อง ในการที่จะขอลดหรือลดค่าปรับ หรือขยายเวลาทำงานออกไปโดยไม่มีเงื่อนไขใดๆ ทั้งสิ้น เว้นแต่ กรณีเกิดจากความผิดหรือความบกพร่องของฝ่ายผู้ว่าจ้าง ซึ่งมีหลักฐานชัดเจน หรือผู้ว่าจ้างทราบดี อยู่แล้วตั้งแต่นั้น

การงดหรือลดค่าปรับ หรือขยายกำหนดเวลาทำงานตามวรรคหนึ่ง อยู่ในดุลพินิจของผู้ว่าจ้างที่จะพิจารณาตามที่เห็นสมควร

(ลงชื่อ).....ผู้ว่าจ้าง
(นายเกรียงไกร ใจเย็น)

ห้างหุ้นส่วนจำกัด
N
(ลงชื่อ).....ผู้รับจ้าง
(นายสุนธยา เขียวลือ)
บริษัทนิลสาร จำกัด

ข้อ ๒๒. การใช้เรือไทย

ในการปฏิบัติตามสัญญาฯ หากผู้รับจ้างจะต้องส่งหรือนำของเข้ามาจากต่างประเทศ รวมทั้งเครื่องมือและอุปกรณ์ที่ต้องนำเข้ามาเพื่อปฏิบัติงานตามสัญญา ไม่ว่าผู้รับจ้างจะเป็นผู้นำของเข้ามาเอง หรือนำเข้ามาโดยผ่านตัวแทนหรือบุคคลอื่นใด ถ้าสิ่งของนั้นต้องนำเข้ามาโดยทางเรือในเส้นทางเดินเรือที่มีเรือไทยเดินอยู่และสามารถให้บริการรับขนได้ตามที่รัฐมนตรีว่าการกระทรวงคมนาคมประกาศกำหนด ผู้รับจ้างต้องจัดการให้สิ่งของดังกล่าวบรรทุกโดยเรือไทยหรือเรือที่มีสิทธิเช่นเดียวกับเรือไทยจากต่างประเทศมายังประเทศไทยเว้นแต่จะได้รับอนุญาตจากกรมเจ้าท่าก่อนบรรทุกของนั้นลงเรืออื่นที่มีใช้เรือไทยหรือเป็นของที่รัฐมนตรีว่าการกระทรวงคมนาคมประกาศยกเว้นให้บรรทุกโดยเรืออื่นได้ ทั้งนี้ ไม่ว่าการส่งหรือนำเข้าสิ่งของดังกล่าวจากต่างประเทศจะเป็นแบบใด

ในการส่งมอบงานตามสัญญาฯ ให้แก่ผู้ว่าจ้าง ถ้างานนั้นมีสิ่งของตามวรรคหนึ่ง ผู้รับจ้างจะต้องส่งมอบใบตราส่ง (Bill of lading) หรือสำเนาใบตราส่งสำหรับของนั้น ซึ่งแสดงว่าได้บรรทุกมาโดยเรือไทยหรือเรือที่มีสิทธิเช่นเดียวกับเรือไทยให้แก่ผู้ว่าจ้างพร้อมกับการส่งมอบงานด้วย

ในกรณีที่สิ่งของดังกล่าวไม่ได้บรรทุกจากต่างประเทศมายังประเทศไทยโดยเรือไทยหรือเรือที่มีสิทธิเช่นเดียวกับเรือไทย ผู้รับจ้างต้องส่งมอบหลักฐานซึ่งแสดงว่าได้รับอนุญาตจากกรมเจ้าท่า ให้บรรทุกของโดยเรืออื่นได้หรือหลักฐานซึ่งแสดงว่าได้ชำระค่าธรรมเนียมพิเศษ เนื่องจากการไม่บรรทุกของโดยเรือไทย ตามกฎหมาย ว่าด้วยการส่งเสริมการพาณิชย์แล้วอย่างใดอย่างหนึ่งแก่ผู้ว่าจ้างด้วย

ในกรณีที่ผู้รับจ้างไม่ส่งมอบหลักฐานอย่างใดอย่างหนึ่งดังกล่าวในวรรคสองและวรรคสาม ให้แก่ผู้ว่าจ้างแต่จะขอส่งมอบงานดังกล่าวให้ผู้ว่าจ้างก่อนโดยยังไม่รับชำระเงินค่าจ้าง ผู้ว่าจ้างมีสิทธิรับงานดังกล่าวไว้ก่อน และชำระเงินค่าจ้างเมื่อผู้รับจ้างได้ปฏิบัติถูกต้องครบถ้วนดังกล่าวแล้วได้

ข้อ ๒๓. มาตรฐานฝีมือช่าง

ผู้รับจ้างตกลงเป็นเงื่อนไขสำคัญว่า ผู้รับจ้างจะต้องมีและใช้ผู้ผ่านการทดสอบมาตรฐานฝีมือช่าง จาก.....-..... หรือผู้มีวุฒิปริญญาตรี ปวช. ปวส. และปวท. หรือเทียบเท่าจากสถาบันการศึกษาที่ ก.พ. รับรองให้เข้ารับราชการได้ ในอัตราไม่ต่ำกว่าร้อยละ ๑๐ (สิบ) ของแต่ละสาขาช่าง แต่จะต้องมีช่างจำนวนอย่างน้อย ๑ (หนึ่ง) คน ในแต่ละสาขาช่างดังต่อไปนี้

ช่างโยธา , ช่างก่อสร้าง

ผู้รับจ้างจะต้องจัดทำบัญชีแสดงจำนวนช่างทั้งหมดโดยจำแนกตามแต่ละสาขาช่างและระดับช่างพร้อมกับระบุรายชื่อช่างผู้ผ่านการทดสอบมาตรฐานฝีมือช่างหรือผู้มีวุฒิปริญญาตรีดังกล่าวในวรรคหนึ่ง นำมาแสดงพร้อมหลักฐานต่างๆ ต่อคณะกรรมการตรวจรับพัสดุหรือผู้ควบคุมงาน ก่อนเริ่มลงมือทำงาน และพร้อมที่จะให้ผู้ว่าจ้างหรือเจ้าหน้าที่ของผู้ว่าจ้างตรวจสอบดูได้ตลอด เวลาการทำงานตามสัญญาฯ ของผู้รับจ้าง

(ลงชื่อ).....ผู้ว่าจ้าง
(นายเกรียงไกร ใจเย็น)



(ลงชื่อ).....ผู้รับจ้าง
(นายสนธิญา เขียวสือ)

ข้อ ๒๔. การปรับราคาค่าจ้าง

ผู้ว่าจ้างและผู้รับจ้าง ตกลงกันให้ใช้สัญญาปรับราคาได้ สำหรับราคางานก่อสร้างตามสัญญาที่โดยการนำสูตร Escalation Factor (K) มาใช้คำนวณราคาค่างานที่เปลี่ยนแปลงไป โดยวิธีการต่อไปนี้ ตามเงื่อนไข หลักเกณฑ์ สูตรและวิธีคำนวณที่ใช้กับสัญญาแบบปรับราคาได้ตามมติคณะรัฐมนตรีเมื่อวันที่ ๒๒ สิงหาคม ๒๕๓๒ เรื่องการพิจารณาช่วยเหลือผู้ประกอบการอาชีพงานก่อสร้าง ตามหนังสือสำนักเลขาธิการคณะรัฐมนตรี ที่ นร ๐๒๐๓/ว ๑๐๙ ลงวันที่ ๒๔ สิงหาคม ๒๕๓๒

สูตรการปรับราคา (สูตรค่า K) จะต้องคงที่ที่ระดับที่กำหนดไว้ในวันแล้วเสร็จตามที่กำหนดไว้ในสัญญา หรือภายในระยะเวลาที่ผู้ว่าจ้าง ได้ขยายออกไป โดยจะใช้สูตรของทางราชการที่ได้ระบุตามภาคผนวก ผนวก ๒ ข้อ ๒.๕

สัญญานี้ทำขึ้นเป็นสองฉบับ มีข้อความถูกต้องตรงกัน คู่สัญญาได้อ่านและเข้าใจข้อความโดยละเอียดตลอดแล้ว จึงได้ลงลายมือชื่อ พร้อมทั้งประทับตรา (ถ้ามี) ไว้เป็นสำคัญต่อหน้าพยาน และคู่สัญญาต่างยึดถือไว้ฝ่ายละหนึ่งฉบับ

(ลงชื่อ).....ผู้ว่าจ้าง
(นายเกรียงไกร ใจเย็น)

(ลงชื่อ).....ผู้รับจ้าง
(นายสนธยา เขียวลือ)

(ลงชื่อ).....พยาน
(นางสาวพจนีย์ ครุฑวงศ์)

(ลงชื่อ).....พยาน
(นางสาวสุนิสา แสงงาม)

(ลงชื่อ).....พิมพ์/ทาน
(นางสาวนฤมล ทองแฉล้ม)

เลขที่โครงการ ๖๖๐๓๗๓๓๐๒๑๓

เลขคู่สัญญา ๖๖๐๓๒๒๐๒๖๔๒๗



๘. ใบเสนอราคานี้ ได้ยื่นเสนอโดยบริษัท ยูติธรรม และปราศจากกลฉ้อฉล หรือการสมรู้ร่วมคิดกัน โดยไม่ชอบด้วยกฎหมายกับบุคคลใดบุคคลหนึ่ง หรือหลายบุคคล หรือกับห้างหุ้นส่วนบริษัทใดๆ ที่ได้ยื่นเสนอราคา ในคราวเดียวกัน

เสนอมา ณ วันที่ 24 เดือน มิถุนายน พ.ศ. 2566

ลงชื่อ
(นาย สนธยา เขียวลือ)

ตำแหน่ง .. ผู้จัดการ ..

หมายเหตุ ถ้ามีการชี้แจง ต่อเติม หรือแก้ไขข้อความข้างต้นนี้แล้ว ให้ลงนามกำกับไว้ทุกแห่ง



ผู้รับ / รายชื่อผู้รับแบบแปลน / แบบ
เลขที่ 35/66 ลงวันที่ ๒๕ มิ.ย. ๒๕๖๖
ลงชื่อ) ผู้ว่าจ้าง
ลงชื่อ) ผู้รับจ้าง
ลงชื่อ) พยาน
.....

แบบสรุปราคากลางงานอาคาร



ชื่อโครงการ/งานก่อสร้าง

ต่อเติมอาคารเก็บพัสดุส่วนกลางเพื่อใช้เป็นที่ยจอดรถขยะ ขนาดกว้าง 8 เมตร ยาว 14 เมตร
ชนิดโครงสร้างชั้นเดียว

สถานที่ก่อสร้าง

หมู่ที่ 9

หน่วยงานเจ้าของโครงการ

กองสาธารณสุขและสิ่งแวดล้อม เทศบาลตำบลท่าไม้

บริษัท/หจก.

พื้นที่ก่อสร้าง กว. ๗๖

เสนอราคา

วันที่ 24

เดือน มิ.ย. ๒๕๖๖

พ.ศ. 25๖๖

ลำดับที่	รายการ	คำนวณต้นทุน	FACTOR F	ค่าก่อสร้าง (บาท)	หมายเหตุ
1	งานโครงสร้างวิศวกรรม	226,731.38	1.3๐74	296,428.61	
2	งานสถาปัตยกรรม	59,266.73	1.3๐74	77,485.33	
3	งานป้ายประชาสัมพันธ์	1,8๐4.44	1.3๐74	2,359.12	
4	งานอื่นๆ	3,๐๐๐.๐๐	-	3,๐๐๐.๐๐	
เงื่อนไขการใช้ FACTOR F				<p>ผู้รับจ้าง/ ราคากลางแบบแปลน / แบบทางวิศวกรรม เลขที่ 35/66 ถึงวันที่ ๒๕ เม.ย. ๒๕๖๖ ลงชื่อ)..... ผู้ว่าจ้าง ลงชื่อ)..... ผู้รับจ้าง ลงชื่อ)..... พยาน</p>	
สรุป	รวมเป็นเงินค่าก่อสร้าง			379,273.05	
	ปรับราคาเป็นเงินทั้งสิ้น	เลขพอเพียง		375,0๐๐.๐๐	
(..... (.....)					

ขนาดหรือเนื้อที่อาคาร

ตร.ม.

เฉลี่ยราคาประมาณ

บ/ตร.ม.



นาย สนรยา เขียวลือ

แบบแสดงรายการ ปริมาณงาน และราคา



ชื่อโครงการ/งานก่อสร้าง ต่อเติมอาคารเก็บพัสดุส่วนกลางเพื่อใช้เป็นที่จอดรถขยะ ขนาดกว้าง 8 เมตร ยาว 14 เมตร ชนิดโครงสร้างชั้นเดียว

สถานที่ก่อสร้าง หมู่ที่ 9

หน่วยงานเจ้าของโครงการ กองสาธารณสุขและสิ่งแวดล้อม เทศบาลตำบลท่าไม้

บริษัท/ทจก. นิตยภัต กทชช

เสนอราคา วันที่ 24 เดือน ๑๑ พ.ศ. ๒๕๖๖



เลขที่ 35/66 ลงวันที่ - ๕ เม.ย. ๒๕๖๖
 (ลงชื่อ) ผู้ว่าจ้าง
 (ลงชื่อ) ผู้รับจ้าง
 (ลงชื่อ) พยาน

ลำดับ ที่	รายการ	จำนวน	หน่วย	ราคาวัสดุสิ่งของ		ราคาค่าแรงงาน		ค่าวัสดุและค่าแรงงาน	หมายเหตุ
				ราคาต่อหน่วย	จำนวนเงิน	ราคาต่อหน่วย	จำนวนเงิน		
1	งานวิศวกรรมโครงสร้าง								
	1.1 งานขุดดินหลุมฐานรากและถมดิน	17.55	ลบ.ม.	-	-	148.00	2597.40	2597.40	
	1.2 คอนกรีต 1:3:5	1.35	ลบ.ม.	1027.26	1386.53	398.00	537.90	1923.83	
	1.3 คอนกรีตผสมเสร็จ 210 KSC.	58.00	ลบ.ม.	1600.00	92800.00	391.00	22678.00	115478.00	
	1.4 ไม้แบบ	31.60	ลบ.พ	420.56	13289.70	139.00	4202.80	17492.50	
	1.5 ไม้คร่าว	9.48	ลบ.พ	485.98	4607.09	-	-	4607.09	
	1.6 ตะปู	7.90	กก.	81.15	246.09	-	-	246.09	
	1.7 ทรายหยาบ	13.50	ลบ.ม.	320.00	4320.00	99.00	1336.50	5656.50	
	1.8 เหล็กเส้นกลม RB. ศก. 6 มม.	123.00	กก.	25-25	3105.75	504.30	6194.06	9610.05	
	1.9 เหล็กเส้นกลม DB. ศก. 16 มม.	598.20	กก.	23.77	14219.21	24.00	14364.06	16193.27	
	1.10 ลวดผูกเหล็ก ศก. 1.25 มม. (เบอร์ 18)	21.63	กก.	37.01	800.53	-	-	800.53	
	รวมยอดยกไป							168605.26	

นาย สรยา เขียวลือ

แบบแสดงรายการ ปริมาณงาน และราคา



ด้วย / รายละเอียดแบบแบบถน / แบบหรือสัญญา
 เลขที่ 35/66 - ลงวันที่ - ๕ เม.ย. ๒๕๖๖
 (ลงชื่อ) ผู้ว่าฯ
 (ลงชื่อ) ผู้รับจ้าง
 (ลงชื่อ) พยาน

ชื่อโครงการ/งานก่อสร้าง ต่อเติมอาคารเก็บพัสดุส่วนกลางเพื่อใช้เป็นที่จอดรถขยะ ขนาดกว้าง 8 เมตร ยาว 14 เมตร ชนิดโครงสร้างชั้นเดียว
 สถานที่ก่อสร้าง หมู่ที่ 9
 หน่วยงานเจ้าของโครงการ กองสาธารณสุขและสิ่งแวดล้อม เทศบาลตำบลท่าไม้
 บริษัท/หจก. หันตอไม้ ทรัพย์
 เสนอราคา วันที่ 24 เดือน สิงหาคม พ.ศ. 2566

ลำดับ ที่	รายการ	จำนวน	หน่วย	ราคาวัสดุสิ่งของ		ราคาค่าแรงงาน		ค่าวัสดุและค่าแรงงาน	หมายเหตุ
				ราคาต่อหน่วย	จำนวนเงิน	ราคาต่อหน่วย	จำนวนเงิน		
	รวมยอดยกมา							168,605.26	
1.11	Wire Mesh 4 มม. @ 0.20 ม.# (ข้ออ้อย)	243.00	ตร.ม.	35.51	8,628.93	5.00	1,215.00	9,843.93	
1.12	เหล็ก C 75x45x15x2.3 มม. (นน.3.25 กก./ม.)	429.00	กก.	26.36	11,308.44	10.00	4,290.00	15,598.44	
1.13	PL. ขนาด 200x200 ม.หนา 12 มม.	6.00	แผ่น	335.00	2,010.00	67.00	402.00	2,412.00	
1.14	เหล็กกล่อง ขนาด 1"x1" หนา 1.2 มม. ชูบั้ง (นน.0.87กก./ม.)	68.48	กก.	29.69	2,033.17	10.00	684.80	2,717.97	
1.15	ท่อเหล็กกลมผิวดำ ขนาด ๓๓.๒" หนา 2 มม. (นน.4.52กก./ม.)	317.71	กก.	18.8๐	5,972.95	10.00	3,177.10	9,150.05	
1.16	ค่าตัดโค้งท่อเหล็กกลมดำ 2 นิ้ว	6.00	ท่อน	-	-	350.00	2,100.00	2,100.00	
1.17	ค่าตัดโค้งเหล็กกล่อง 1 นิ้ว	2.00	ท่อน	-	-	2๐๐.๐๐	4๐๐.๐๐	4๐๐.๐๐	
1.18	ค่าขัดมันเรียบด้วยเครื่องขัดผิวหน้าคอนกรีต	243.00	ตร.ม.	-	-	-	9,720.00	9,720.00	
1.19	สีกันสนิม+สีทับหน้า (สีดำ)	70.32	ตร.ม.	52.94	3,722.5๖	3.00	246.2๐	6,183.๖๖	
	รวมงานงานวิศวกรรมโครงสร้าง							22,6731.38	
	รวมยอดยกไป							22,6731.38	

นาย สนธยา เขียวสีสุ

แบบแสดงรายการ-ปริมาณงาน และราคา



ชื่อโครงการ/งานก่อสร้าง ต่อเติมอาคารเก็บพัสดุส่วนกลางเพื่อใช้เป็นที่จอดรถขยะ ขนาดกว้าง 8 เมตร ยาว 14 เมตร ชนิดโครงสร้างชั้นเดียว
 สถานที่ก่อสร้าง หมู่ที่ 9
 หน่วยงานเจ้าของโครงการ กองสาธารณสุขและสิ่งแวดล้อม เทศบาลตำบลท่าไม้
 บริษัท/หจก. ห้างหุ้นส่วนจำกัด
 เสนอราคา วันที่ 24 เดือน สิงหาคม พ.ศ. 2566



วันที่ 35/66 - ลงวันที่ ๕ เม.ย. ๒๕๖๖
 (ลงชื่อ) ผู้ว่าจ้าง
 (ลงชื่อ) ผู้รับจ้าง
 (ลงชื่อ) พยาน

ลำดับ ที่	รายการ	จำนวน	หน่วย	ราคาวัสดุสิ่งของ		ราคาค่าแรงงาน		ค่าวัสดุและค่าแรงงาน	หมายเหตุ
				ราคาต่อหน่วย	จำนวนเงิน	ราคาต่อหน่วย	จำนวนเงิน		
	รวมยอดยกมา							22,6731.58	
2	งานสถาปัตยกรรม								
	2.1 งานฉาบปูนเรียบเสา	19.20	ตร.ม.	51.50	988.73	115.00	2208.00	3196.73	
	2.2 ซีเมนต์ลือฟ (นน.5 กก./ถัง)	1.00	ถัง	950.00	950.00	95.00	95.00	1045.00	
	2.3 แผ่น Meltal Sheet ทหนา 0.35 มม. (สีน้ำเงินสด) (แผ่นโค้ง)	243.00	ม.	135.00	32805.00	-	-	32805.00	
	2.4 แผ่น Meltal Sheet ทหนา 0.35 มม. (สีน้ำเงินสด) (แผ่นตรง)	33.00	ม.	120.00	3960.00	-	-	3960.00	
	2.5 ค่าแรงมุงหลังคา Meltal Sheet (แผ่นโค้ง)	182.00	ตร.ม.	-	-	80.00	14560.00	14560.00	
	2.6 ค่าแรงมุงหลังคา Meltal Sheet (แผ่นตรง)	21.00	ตร.ม.	-	-	70.00	1470.00	1470.00	
	2.7 Flashing พับขอบ (สีน้ำเงินสด)	11.00	ม.	70.00	770.00	50.00	550.00	1320.00	
	2.8 สกรู 2 นิ้ว (1 ถุง/100 ตัว)	364.00	ตัว	2.50	910.00	-	-	910.00	
	รวมงานสถาปัตยกรรม							59266.73	
	รวมยอดยกไป								



นาย สรญา เขียวลือ



แบบแสดงรายการ ปริมาณงาน และราคา

ชื่อโครงการ/งานก่อสร้าง ต่อเติมอาคารเก็บพัสดส่วนกลางเพื่อใช้เป็นทีจอดรถขยะ ขนาดกว้าง 8 เมตร ยาว 14 เมตร ชนิดโครงสร้างชั้นเดียว
 สถานที่ก่อสร้าง หมู่ที่ 9
 หน่วยงานเจ้าของโครงการ กองสาธารณสุขและสิ่งแวดล้อม เทศบาลตำบลท่าไม้
 บริษัท/หจก. ห้างส่งเสริม กศชบ
 เสนอราคา วันที่ 29 เดือน พฤษภาคม พ.ศ. 2566



เลขที่ 35/66 - ลงวันที่ ๔ เม.ย. ๒๕๖๖
 (ลงชื่อ) ผู้ว่าฯ
 (ลงชื่อ) ผู้รับใช้
 (ลงชื่อ) พยาน

ลำดับ ที่	รายการ	จำนวน	หน่วย	ราคาวัสดุสิ่งของ		ราคาค่าแรงงาน		ค่าวัสดุและค่าแรงงาน	หมายเหตุ
				ราคาต่อหน่วย	จำนวนเงิน	ราคาต่อหน่วย	จำนวนเงิน		
	รวมยอดยกมา								
3	งานป้ายประชาสัมพันธ์								
	3.1 ท่อเหล็กกลมผิวดำ ขนาด ศก.2" หนา 2 มม. (นน.4.52กก./ม.)	27.12	กก.	18.80	509.86	5.64	152.96	662.81	
	3.2 เหล็กกล่อง ขนาด 1"x1" หนา 1.2 มม. ชุบสัง (นน.0.87กก./ม.)	10.44	กก.	29.69	309.96	8.91	92.99	402.95	
	3.4 สีกันสนิม+สีทับหน้า (สีน้ำเงิน)	8.40	ตร.ม.	52.99	444.67	35.00	294.00	738.67	
	รวมงานป้ายประชาสัมพันธ์							1804.44	
4	งานอื่นๆ								
	4.1 งานย้ายเสาไฟฟ้าพร้อมติดตั้งใหม่	1.00	ต้น	-	-	3000.00	3000.00	3000.00	
	รวมงานอื่นๆ								

นาย สนธยา เขียวลือ
 80 ตำบลท่าไม้
 80 ตำบลท่าไม้
 80 ตำบลท่าไม้

สูตรการปรับราคา 35สูตร

สูตรการปรับราคา ค่าก่อสร้าง

ประเภทงาน	รายละเอียดสูตร
1 งานอาคาร	$K 1 = 0.25 + 0.15* It / lo + 0.10* Ct / Co + 0.40* Mt / Mo + 0.10* St / So$
2 งานดิน	$K 2.1 = 0.30 + 0.10* It / lo + 0.40* Et / Eo + 0.20* Ft / Fo$
2 งานหินเรียง	$K 2.2 = 0.40 + 0.20* It / lo + 0.20* Mt / Mo + 0.20* Ft / Fo$
2 งานเจาะระเบิดหิน	$K 2.3 = 0.45 + 0.15* It / lo + 0.10* Mt / Mo + 0.20* Et / Eo + 0.10* Ft / Fo$
3 งานผิวทาง PC,TC,SC	$K 3.1 = 0.30 + 0.40* At / Ao + 0.20* Et / Eo + 0.10* Ft / Fo$
3 งานผิวทาง ST,SS	$K 3.2 = 0.30 + 0.10* Mt / Mo + 0.30* At / Ao + 0.20* Et / Eo + 0.10* Ft / Fo$
3 งานผิวทาง AC, PM	$K 3.3 = 0.30 + 0.10* Mt / Mo + 0.40* At / Ao + 0.10* Et / Eo + 0.10* Ft / Fo$
3 งานถนน คสล	$K 3.4 = 0.30 + 0.10* It / lo + 0.35* Ct / Co + 0.10* Mt / Mo + 0.15* St / So$
3 งานคูและบ่อพัก คสล	$K 3.5 = 0.35 + 0.20* It / lo + 0.15* Ct / Co + 0.15* Mt / Mo + 0.15* St / So$
3 งานสะพาน เขื่อน ทำเรือ	$K 3.6 = 0.30 + 0.10* It / lo + 0.15* Ct / Co + 0.20* Mt / Mo + 0.25* St / So$
3 งานโครงสร้างเหล็ก	$K 3.7 = 0.25 + 0.10* It / lo + 0.05* Ct / Co + 0.20* Mt / Mo + 0.40* St / So$
4 งานอาคารชลประทาน ไม่รวมบานเหล็ก	$K 4.1 = 0.40 + 0.20* It / lo + 0.10* Ct / Co + 0.10* Mt / Mo + 0.20* St / So$
4 งานอาคารชลประทาน รวมบานเหล็ก	$K 4.2 = 0.35 + 0.20* It / lo + 0.10* Ct / Co + 0.10* Mt / Mo + 0.25* St / So$
4 งานบานเหล็ก	$K 4.3 = 0.35 + 0.20* It / lo + 0.45* Gt / Go$ / รายละเอียดแบบแปลน / แนบไฟล์
4 งานเหล็กเสริมและสมอรั้ง	$K 4.4 = 0.25 + 0.15* It / lo + 0.60* St / So$ เลขที่ 35/66 ลงวันที่ - ๕ เม.ย. ๒๕๖๖
4 งานคอนกรีตไม่รวมเหล็ก	$K 4.5 = 0.40 + 0.15* It / lo + 0.25* Ct / Co + 0.20* Mt / Mo$ ผู้ว่าฯ
4 งานเจาะ	$K 4.6 = 0.40 + 0.20* It / lo + 0.10* Mt / Mo + 0.20* Et / Eo + 0.10* Ft / Fo$ ผู้รับจ้าง
4 งานอัดฉีดน้ำปูน	$K 4.7 = Ct / Co$ (ชื่อ) (ชื่อ) (ชื่อ)
5 รั้ววางท่อ AC,PVC	$K 5.1.1 = 0.50 + 0.25* It / lo + 0.25* Mt / Mo$
5 จัดหาและรั้ววางท่อ AC	$K 5.1.2 = 0.40 + 0.10* It / lo + 0.10* Mt / Mo + 0.40* ACt / Aco$
5 จัดหาและรั้ววางท่อ PVC	$K 5.1.3 = 0.40 + 0.10* It / lo + 0.10* Mt / Mo + 0.40* PVCt / PVCco$
5 รั้ววางท่อ GSP HDPE	$K 5.2.1 = 0.40 + 0.10* It / lo + 0.15* Mt / Mo + 0.20* Et / Eo + 0.15* Ft / Fo$
5 จัดหาและรั้ววางท่อ GSP	$K 5.2.2 = 0.40 + 0.10* It / lo + 0.10* Mt / Mo + 0.10* Et / Eo + 0.30* GIpt / GIpo$
5 จัดหาและรั้ววางท่อ HDPE	$K 5.2.3 = 0.50 + 0.10* It / lo + 0.10* Mt / Mo + 0.30* PEt / PEo$
5 งานปรับปรุงอุโมงค์ส่งน้ำ	$K 5.3 = 0.40 + 0.10* It / lo + 0.15* Et / Eo + 0.35* GIpt / GIpo$
5 งานวางท่อ PVC หุ้มคอนกรีต	$K 5.4 = 0.30 + 0.10* It / lo + 0.20* Ct / Co + 0.05* Mt / Mo + 0.30* PVCt / PVCco + 0.05* St / So$
5 งานวางท่อ PVC กลบทราย	$K 5.5 = 0.25 + 0.05* It / lo + 0.05* Mt / Mo + 0.65* PVCt / PVCco$
5 งานวางท่อ GIP	$K 5.6 = 0.25 + 0.25* It / lo + 0.50* GIpt / GIpo$
5 งานโครงเหล็กเสาสูง	$K 5.7.1 = 0.60 + 0.25* It / lo + 0.15* Ft / Fo$
5 งานฐานรากเสาสูง	$K 5.7.2 = 0.35 + 0.20* It / lo + 0.20* Ct / Co + 0.15* Ft / Fo + 0.10* St / So$
5 งานฐานรากอุปกรณ์สถานีย่อย	$K 5.7.3 = 0.50 + 0.20* It / lo + 0.15* Ct / Co + 0.15* St / So$
5 งานเสาเข็มอัดแรง	$K 5.8.1 = 0.35 + 0.15* It / lo + 0.20* Ct / Co + 0.30* St / So$
5 งานเสาเข็ม CAST in PLACE	$K 5.8.2 = 0.30 + 0.10* It / lo + 0.25* Ct / Co + 0.35* St / So$
5 งานสายส่งแรงสูง เฉพาะค่าแรง	$K 5.9.1 = 0.80 + 0.05* It / lo + 0.10* Mt / Mo + 0.05* Ft / Fo$
5 งานสายส่งแรงสูง รวมจัดหาและติดตั้ง	$K 5.9.2 = 0.45 + 0.05* It / lo + 0.05* Ft / Fo + 0.20* Mt / Mo + 0.25* Wt / Wo$

สูตรการคำนวณเงินชดเชยค่าจ้างก่อสร้าง (ก่ง) ผู้ว่าจ้าง
..... ผู้รับจ้าง
.....
.....

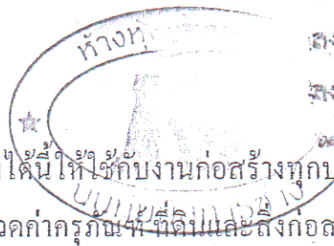

(1) เงื่อนไขและหลักเกณฑ์

1. สัญญาแบบปรับราคาได้นี้ให้ใช้กับงานก่อสร้างทุกประเภท รวมถึงงานปรับปรุงและซ่อมแซม ซึ่งเบิกจ่ายค่าจ้างในลักษณะหมวดค่ากรู๊นท์ที่ตีโป๊และสิ่งก่อสร้าง หมวดเงินอุดหนุนและหมวดรายจ่าย อื่นที่เบิกจ่ายในลักษณะค่าที่ดินและสิ่งก่อสร้างที่อยู่ในเงื่อนไขและหลักเกณฑ์ตามที่ได้กำหนดนี้
2. สัญญาแบบปรับราคาได้นี้ให้ใช้ทั้งในกรณีเพิ่มหรือลดค่าจ้างจากค่าจ้างเดิมตามสัญญาเมื่อ ดัชนีราคาซึ่งจัดทำขึ้น โดยกระทรวงพาณิชย์ มีการเปลี่ยนแปลงสูงขึ้นหรือลดลงจากเดิมขณะเมื่อวันเปิดของ ประมวลราคา สำหรับกรณีที่จัดจ้างโดยวิธีอื่น ให้ใช้วันเปิดของราคาแทน
3. การนำสัญญาแบบปรับราคาได้ไปใช้นั้น ผู้ว่าจ้างต้องแจ้งและประกาศให้ผู้รับจ้างทราบ เช่น ใน ประกาศประมวลราคาฯ และต้องระบุในสัญญาจ้างด้วยว่างานจ้าง همانั้น ๆ จะใช้สัญญาแบบปรับราคาได้ พร้อมทั้งกำหนดประเภทของงานก่อสร้าง สูตรและวิธีการคำนวณที่ให้มี การปรับเพิ่มหรือลดค่าจ้างไว้ให้ชัดเจน ในกรณีที่มิมีงานก่อสร้างหลายประเภทในงานจ้างคราวเดียวกัน จะต้องแยกประเภทงาน ก่อสร้าง แต่ละประเภทให้ชัดเจนตามลักษณะของงานก่อสร้างนั้น ๆ และให้สอดคล้องกับสูตรที่กำหนดไว้
4. การขอเงินเพิ่มค่าจ้างก่อสร้างตามสัญญาแบบปรับราคาได้นี้ เป็นหน้าที่ของผู้รับจ้างที่จะต้องเรียกร้อง ภายในกำหนด 90 วัน นับตั้งแต่วันที่ผู้รับจ้างได้ส่งมอบงานงวดสุดท้ายหากพ้นกำหนดนี้ไปแล้ว ผู้รับจ้างไม่มี สิทธิที่จะเรียกร้องเงินเพิ่มค่าจ้างก่อสร้างจากผู้ว่าจ้างได้อีกต่อไปและในกรณีที่ผู้ว่าจ้างจะต้องเรียกเงินคืนจาก ผู้รับจ้าง ให้ผู้ว่าจ้างที่เป็นคู่สัญญาเรียกเงินคืนจากผู้รับจ้างโดยเร็ว หรือให้หักค่าจ้างของงวดต่อไป หรือให้หักเงินจากหลักประกันสัญญา แล้วแต่กรณี
5. การพิจารณาคำนวณเงินเพิ่มหรือลด และการจ่ายเงินเพิ่มหรือเรียกคืนจากผู้รับจ้างตามเงื่อนไข ของสัญญาแบบปรับราคาได้ ต้องได้รับการตรวจสอบและเห็นชอบจากสำนักงบประมาณและให้ถือการพิจารณา วินิจฉัยของสำนักงบประมาณเป็นที่สิ้นสุด

(2) ประเภทงานก่อสร้างและสูตรที่ใช้กับสัญญาแบบปรับราคาได้

ในการพิจารณาเพิ่มหรือลดราคาจ้างเหมาก่อสร้างให้คำนวณตามสูตรดังนี้

$$P = (Po) \times (K)$$

กำหนดให้ P = ราคาจ้างต่อหน่วยหรือราคาจ้างเป็นงวดที่จะต้องจ่ายให้ผู้รับจ้าง

Po = ราคาจ้างต่อหน่วยที่ผู้รับจ้างประมูลได้ หรือราคาจ้างเป็นงวดซึ่งระบุไว้ในสัญญาแล้วแต่กรณี

K = ESCALATION FACTOR ที่หักด้วย 4% เมื่อต้องเพิ่มค่าจ้างหรือบวกเพิ่ม 4%

เมื่อต้องเรียกค่าจ้างคืน ESCALATION FACTOR K หากได้จากสูตร ซึ่งแบ่งตามประเภทและ ลักษณะงานดังนี้

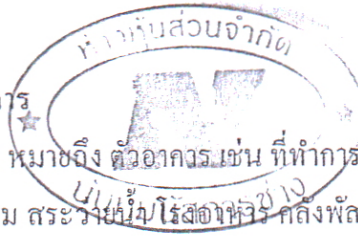

หมวดที่ 1 งานอาคาร

งานอาคาร หมายถึง ตัวอาคาร เช่น ที่ทำการ โรงเรียน โรงพยาบาล หอพัก ที่พักอาศัย หอประชุม อัดจันทร์ ยิมเนเซียม สระว่ายน้ำ/ไรสโองหรือ คลังพัสดุ โรงงาน รั้ว เป็นต้น และให้หมายความรวมถึง

- 1.1 ไฟฟ้าของอาคารบรรจบถึงสายเมนจำหน่าย แต่ไม่รวมถึงหม้อแปลงและระบบไฟฟ้าภายในบริเวณ
- 1.2 ประปาของอาคารบรรจบถึงท่อเมนจำหน่าย แต่ไม่รวมถึงระบบประปาภายในบริเวณ
- 1.3 ระบบท่อหรือระบบสายต่าง ๆ ที่ติดหรือฝังอยู่ในส่วนของอาคาร เช่น ท่อปรับอากาศ ท่อก๊าซ สายไฟฟ้าสำหรับเครื่องปรับอากาศ สายล่อฟ้า ฯลฯ
- 1.4 ทางระบายน้ำของอาคารจนถึงทางระบายน้ำภายนอก
- 1.5 ส่วนประกอบที่จำเป็นสำหรับอาคาร เฉพาะส่วนที่ติดกับอาคาร โดยต้องสร้างหรือประกอบพร้อมกับการก่อสร้างอาคาร แต่ไม่รวมถึงเครื่องจักรหรือเครื่องมือกลที่นำมาประกอบหรือติดตั้ง เช่น ลิฟท์ เครื่องคอมพิวเตอร์ เครื่องสูบน้ำ เครื่องปรับอากาศ พัดลม ฯลฯ
- 1.6 ทางเท้ารอบอาคาร ดินถม ดินดัก ห่างจากอาคารโดยรอบไม่เกิน 3 เมตร

$$\text{ใช้สูตร } K = 0.25 + 0.15 It/Io + 0.10 Ct/Co + 0.40 Mt/Mo + 0.10 St/So$$

หมวดที่ 2 งานดิน

2.1 งานดิน หมายถึง การขุดดิน การตัดดิน การบดอัดดิน การขุดเปิดหน้าดิน การเกลี่ย บดอัดดิน การขุด-ถมบดอัดแน่นเขื่อน คลอง คันคลอง คันกั้นน้ำ คันทาง ซึ่งต้องใช้เครื่องจักรเครื่องมือกลปฏิบัติงาน สำหรับการถมดินให้หมายความถึงการถมดินหรือทรายหรือวัสดุอื่น ที่มีการควบคุม คุณสมบัติของวัสดุนั้น และมีข้อกำหนดวิธีการถม รวมถึงมีการบดอัดแน่นโดยใช้เครื่องจักร เครื่องมือกล เพื่อให้ได้มาตรฐานตามที่กำหนดไว้ เช่นเดียวกับงานก่อสร้างถนนหรือเขื่อน ชลประทาน

ทั้งนี้ให้รวมถึงงานประเภท EMBANKMENT , EXCAVATION , SUBBASE , SELECTED MATERIAL , UNTREATED BASE และ SHOULDER

$$\text{ใช้สูตร } K = 0.30 + 0.10 It/Io + 0.40 Et/Eo + 0.20 Ft/Fo$$

2.2 งานหินเรียง หมายถึง งานหินขนาดใหญ่นำมาเรียงกันเป็นชั้นให้เป็นระเบียบจนได้ความหนาที่ต้องการ โดยในช่องว่างระหว่างหินใหญ่จะแซมด้วยหินย่อยหรือกรวดขนาดต่าง ๆ และทราย ให้เต็มช่องว่าง มีการควบคุมคุณสมบัติของวัสดุและมีข้อกำหนดวิธีปฏิบัติ โดยใช้เครื่องจักร เครื่องมือกล หรือแรงคน และให้หมายความรวมถึงงานหินทิ้ง งานหินเรียง ยานแนว หรืองานหินใหญ่ที่มีลักษณะคล้ายคลึงกันเพื่อการป้องกันการกัดเซาะพังทลายของลาดคั้งและท้องลำน้ำ

$$\text{ใช้สูตร } K = 0.40 + 0.20 It/Io + 0.20 Mt/Mo + 0.20 St/So$$

2.3 งานเจาะระเบิดหิน หมายถึง งานเจาะระเบิดหินทั่ว ๆ ไป ระยะทางขนย้ายไป-กลับประมาณไม่เกิน 2 กิโลเมตร ยกเว้นงานเจาะระเบิดคูโมงค์ซึ่งต้องใช้เทคนิคขั้นสูง

$$\text{ใช้สูตร } K = 0.45 + 0.15 \text{ It/Io} + 0.10 \text{ Mt/Mo} + 0.20 \text{ Et/Eo} + 0.10 \text{ Et/Fo}$$

หมวดที่ 3 งานทาง



กรมการขนส่งทางบก / กรมการขนส่งทางบก / ถนนสายวิสุทธิ
ลงที่ 35/66 - ลงวันที่ - ๕ เม.ย. ๒๕๖๖

3.1 งานผิวทาง PRIME COAT, TACK COAT, SEAL COAT

$$\text{ใช้สูตร } K = 0.30 + 0.40 \text{ At/Ao} + 0.20 \text{ Et/Eo} + 0.10 \text{ Ft/Fo}$$

3.2 งานผิวทาง SURFACE TREATMENT SLURRY SEAL

$$\text{ใช้สูตร } K = 0.30 + 0.10 \text{ Mt/Mo} + 0.30 \text{ At/Ao} + 0.20 \text{ Et/Eo} + 0.10 \text{ Ft/Fo}$$

3.3 งานผิวทาง ASPHALTIC CONCRETE, PENETRATION MACADAM

$$\text{ใช้สูตร } K = 0.30 + 0.10 \text{ Mt/Mo} + 0.40 \text{ At/Ao} + 0.10 \text{ Et/Eo} + 0.10 \text{ Ft/Fo}$$

3.4 งานผิวถนนคอนกรีตเสริมเหล็ก หมายถึง ผิวถนนคอนกรีตที่ใช้เหล็กเสริม ซึ่งประกอบด้วย ตะแกรงเหล็กเส้นหรือตะแกรงลวดเหล็กกล้าเชื่อมติด (MELDED STEEL WIRE FARRIC) เหล็กเดือย (DOWEL BAR) เหล็กยึด (DEFORMED TIE BAR) และรอยต่อต่าง ๆ (JOINT) ทั้งนี้ให้หมายความรวมถึงแผ่นพื้นคอนกรีตเสริมเหล็กบริเวณคอสะพาน (R.C.BRIDGE APPROACH) ด้วย

$$\text{ใช้สูตร } K = 0.30 + 0.10 \text{ It/Io} + 0.35 \text{ Ct/Co} + 0.10 \text{ Mt/Mo} + 0.15 \text{ St/So}$$

3.5 งานท่อระบายน้ำคอนกรีตเสริมเหล็กและงานบ่อพัก หมายถึง ท่อคอนกรีตเสริมเหล็กสำหรับงานระบายน้ำ(PRECAST REINFORCED CONCRETE DRAINAGE PIPE) งานรางระบายน้ำคอนกรีตเสริมเหล็กและบริเวณลาดคอสะพานรวมทั้งงานบ่อพักคอนกรีตเสริมเหล็กและงานคอนกรีตเสริมเหล็กอื่นที่มีรูปแบบและลักษณะงานคล้ายคลึงกัน เช่น งานบ่อพัก (MANHOLE) ท่อร้อยสายโทรศัพท์ ท่อร้อยสายไฟฟ้า เป็นต้น

$$\text{ใช้สูตร } K = 0.35 + 0.20 \text{ It/Io} + 0.15 \text{ Ct/Co} + 0.15 \text{ Mt/Mo} + 0.15 \text{ St/So}$$

3.6 งานโครงสร้างคอนกรีตเสริมเหล็กและงานเชื่อมกันคดิ่ง หมายถึง สะพานคอนกรีตเสริมเหล็ก โครงสร้างฐานรากคอนกรีตเสริมเหล็กคอสะพาน (R.C.BEARING UNIT) ท่อเหลี่ยมคอนกรีตเสริมเหล็ก (R.C.BOX CULVERT) หอดังน้ำโครงสร้างคอนกรีตเสริมเหล็ก เชื่อมกันคดิ่งคอนกรีตเสริมเหล็ก ทำเทียบเรือคอนกรีตเสริมเหล็กและสิ่งก่อสร้างอื่นที่มีลักษณะคล้ายคลึงกัน

$$\text{ใช้สูตร } K = 0.30 + 0.10 \text{ It/Io} + 0.15 \text{ Ct/Co} + 0.20 \text{ Mt/Mo} + 0.25 \text{ St/So}$$

3.6 งานโครงสร้างเหล็กหมายถึงสะพานเหล็กสำหรับคนเดินข้ามถนน โครงเหล็กสำหรับติดตั้งป้ายจราจรชนิดแขวนสูง เสาไฟฟ้าแรงสูง เสาวิทยุ เสาโทรทัศน์หรืองาน โครงเหล็กอื่นที่มีลักษณะคล้ายคลึงกัน แต่ไม่รวมถึงงานติดตั้งเสาโครงเหล็กสายส่งของการไฟฟ้าฝ่ายผลิตแห่งประเทศไทย

$$\text{ใช้สูตร } K = 0.25 + 0.10 \text{ It/Io} + 0.05 \text{ Ct/Co} + 0.20 \text{ Mt/Mo} + 0.40 \text{ St/So}$$

/หมวดที่ 4...

ลงชื่อ) _____ ผู้ว่าจ้าง

ลงชื่อ) _____ ผู้รับจ้าง

ลงชื่อ) _____ พยาน

หมวดที่ 4 งานระบบสาธารณูปโภค

4.1 งานวางท่อ AC และ PVC

4.1.1 ในกรณีที่ผู้ว่าจ้างเป็นผู้จัดหาท่อและหรืออุปกรณ์ให้

ใช้สูตร $K = 0.50 + 0.25 It/Io + 0.25 Mt/Mo$

4.1.2 ในกรณีที่ผู้รับจ้างเป็นผู้จัดหาท่อ AC และหรืออุปกรณ์ให้

ใช้สูตร $K = 0.40 + 0.10 It/Io + 0.10 Mt/Mo + 0.40 ACt/ACo$

4.1.3 ในกรณีที่ผู้รับจ้างเป็นผู้จัดหาท่อ PVC และหรืออุปกรณ์ให้

ใช้สูตร $K = 0.40 + 0.10 It/Io + 0.10 Mt/Mo + 0.40 PVCt/PVCo$

4.2 งานวางท่อเหล็กเหนียวและท่อ HYDENSITY POLYETHYLENE

4.2.1 ในกรณีที่ผู้ว่าจ้างเป็นผู้จัดหาท่อและหรืออุปกรณ์ให้

ใช้สูตร $K = 0.40 + 0.10 It/Io + 0.15 Mt/Mo + 0.20 Et/Eo + 0.15 Ft/Fo$

4.2.2 ในกรณีที่ผู้รับจ้างเป็นผู้จัดหาท่อเหล็กเหนียวและหรืออุปกรณ์และให้รวมถึงงาน

TRANSMISSION CONDUIT

ใช้สูตร $K = 0.40 + 0.10 It/Io + 0.10 Mt/Mo + 0.10 Et/Eo + 0.30 GIPt/GIPo$

4.2.3 ในกรณีที่ผู้รับจ้างเป็นผู้จัดหาท่อ HYDENSITY POLYETHYLENE และ หรืออุปกรณ์

ใช้สูตร $K = 0.50 + 0.10 It/Io + 0.10 Mt/Mo + 0.30 PEt/Peo$

4.3 งานปรับปรุงระบบอุโมงค์ส่งน้ำและงาน SECONDARY LINING

ใช้สูตร $K = 0.40 + 0.10 It/Io + 0.15 Et/Eo + 0.35 GIPt/GIPo$

4.4 งานวางท่อ PVC หุ้มด้วยคอนกรีต

ใช้สูตร $K = 0.30 + 0.10 It/Io + 0.20 Ct/Co + 0.05 Mt/Mo + 0.05 St/So + 0.30 PVCt/PVCo$

4.5 งานวางท่อ PVC กลบทราย

ใช้สูตร $K = 0.25 + 0.05 It/Io + 0.05 Mt/Mo + 0.65 PVCt/PVCo$

4.6 งานวางท่อเหล็กอาบสังกะสี

ใช้สูตร $K = 0.25 + 0.25 It/Io + 0.50 GIPt/GIPo$



ลงชื่อ) ผู้ว่าฯ

ลงชื่อ) ผู้รับใช้

ลงชื่อ) นาย

.....

ดัชนีก่อสร้างและค่า K



ดัชนีราคาที่ใช้คำนวณสูตรที่ใช้กับสัญญาแบบปรับราคาได้ จัดทำขึ้น โดยกระทรวงพาณิชย์

- K = EXCALATION FACTOR
- It = ดัชนีราคาผู้บริโภคทั่วไปของประเทศ ในเดือนที่ส่งงานแต่ละงวด
- Io = ดัชนีราคาผู้บริโภคทั่วไปของประเทศ ในเดือนที่เปิดของประกวดราคา
- Ct = ดัชนีราคาราคาซีเมนต์ ในเดือนที่ส่งงานแต่ละงวด
- Co = ดัชนีราคาราคาซีเมนต์ ในเดือนที่เปิดของประกวดราคา
- Mt = ดัชนีราคาวัสดุก่อสร้าง (ไม่รวมเหล็กและซีเมนต์) ในเดือนที่ส่งงานแต่ละงวด
- Mo = ดัชนีราคาวัสดุก่อสร้าง (ไม่รวมเหล็กและซีเมนต์) ในเดือนที่เปิดของประกวดราคา
- St = ดัชนีราคาเหล็ก ในเดือนที่ส่งงานแต่ละงวด
- So = ดัชนีราคาเหล็ก ในเดือนที่เปิดของประกวดราคา
- Gt = ดัชนีราคาเหล็กแผ่นเรียบที่ผลิตในประเทศ ในเดือนที่ส่งงานแต่ละงวด
- Go = ดัชนีราคาเหล็กแผ่นเรียบที่ผลิตในประเทศ ในเดือนที่เปิดของประกวดราคา
- At = ดัชนีราคาแอสฟัลท์ ในเดือนที่ส่งงานแต่ละงวด
- Ao = ดัชนีราคาแอสฟัลท์ ในเดือนที่เปิดของประกวดราคา
- Et = ดัชนีราคาเครื่องจักรกลและบริภัณฑ์ ในเดือนที่ส่งงานแต่ละงวด
- Eo = ดัชนีราคาเครื่องจักรกลและบริภัณฑ์ ในเดือนที่เปิดของประกวดราคา
- Ft = ดัชนีราคาน้ำมันดีเซลหมุนเร็ว ในเดือนที่ส่งงานแต่ละงวด
- Fo = ดัชนีราคาน้ำมันดีเซลหมุนเร็ว ในเดือนที่เปิดของประกวดราคา
- ACt = ดัชนีราคาท่อซีเมนต์ใยหิน ในเดือนที่ส่งงานแต่ละงวด
- ACo = ดัชนีราคาท่อซีเมนต์ใยหิน ในเดือนที่เปิดของประกวดราคา
- PVCt = ดัชนีราคาท่อ PVC ในเดือนที่ส่งงานแต่ละงวด
- PVCo = ดัชนีราคาท่อ PVC ในเดือนที่เปิดของประกวดราคา
- GIPt = ดัชนีราคาท่อเหล็กอบสังกะสี ในเดือนที่ส่งงานแต่ละงวด
- GIPo = ดัชนีราคาท่อเหล็กอบสังกะสี ในเดือนที่เปิดของประกวดราคา
- PEt = ดัชนีราคาท่อ HYDENSITY POLYETHYLENE ในเดือนที่ส่งงานแต่ละงวด
- PEo = ดัชนีราคาท่อ HYDENSITY POLYETHYLENE ในเดือนที่เปิดของประกวดราคา
- Wt = ดัชนีราคาสายไฟฟ้า ในเดือนที่ส่งงานแต่ละงวด
- Wo = ดัชนีราคาสายไฟฟ้า ในเดือนที่เปิดของประกวดราคา

เลขที่ 35/66 ลงวันที่ ๕ เม.ย. ๒๕๖๐
นางชื่อ) ผู้ว่าฯ
นางชื่อ) ผู้รับจ
นางชื่อ) ทนาย
.....



โครงการ : ต่อเติมอาคารเก็บพัสดุส่วนกลางเพื่อใช้เป็นที่จอดรถขยะ

ขนาดกว้าง 8 เมตร ยาว 14 เมตร ชนิดโครงสร้างชั้นเดียว

สถานที่โครงการ : หมู่ที่ 9

รายละเอียดโครงการ :

ต่อเติมอาคารเก็บพัสดุส่วนกลางเพื่อใช้เป็นที่ยจอดรถขยะ ขนาดกว้าง 8 เมตร ยาว 14 เมตร ชนิดโครงสร้างชั้นเดียว

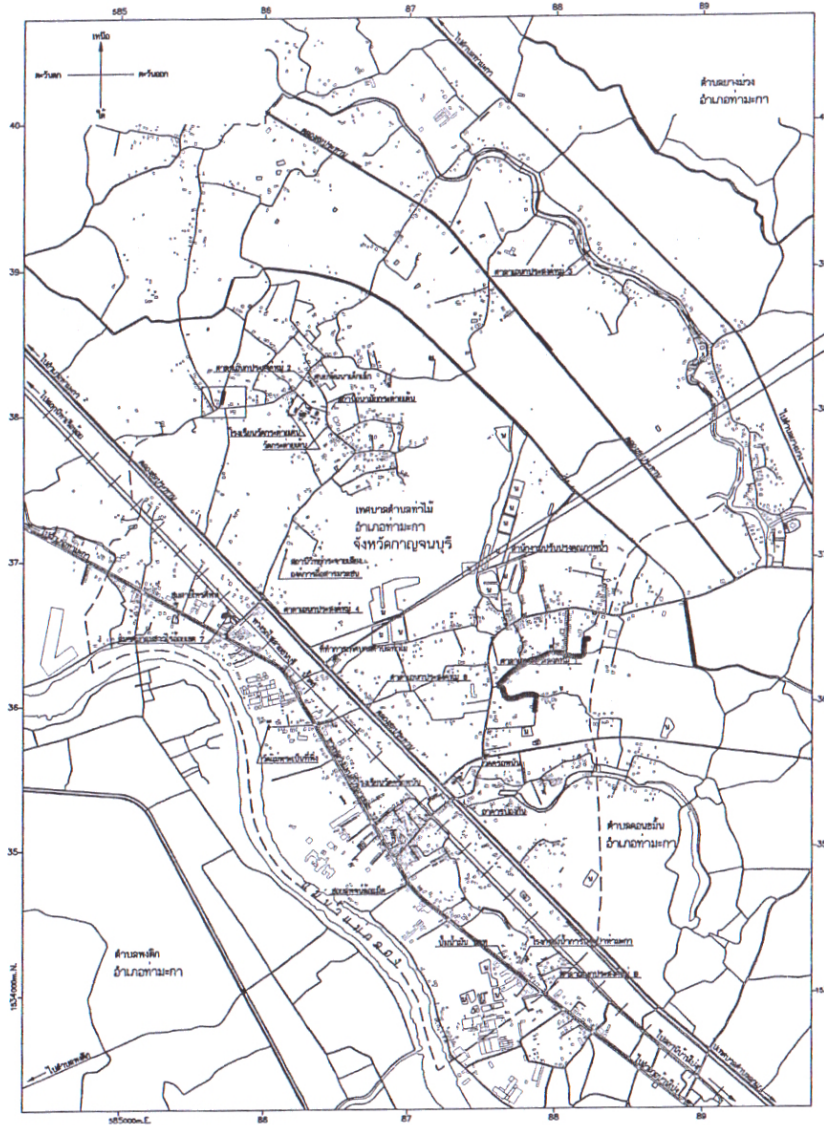

แผนที่สังเขป

ด้วย / รายละเอียดแบบแปลน / แบบก่อสร้าง
 เลขที่ 35/66 ลงวันที่ ๕ เม.ย. ๒๕๖๕
 ลงชื่อ: [Signature] ผู้รับจ้าง
 ลงชื่อ: [Signature] วิศวกร
 ลงชื่อ: [Signature] สถาปนิก



จุดดำเนินโครงการ

กองช่าง	
เทศบาลตำบลท่าไม้	
โครงการ	
ต่อเติมอาคารเก็บพัสดุส่วนกลางเพื่อใช้เป็นที่ยจอดรถขยะ	
ขนาดกว้าง 8 เมตร ยาว 14 เมตร ชนิดโครงสร้างชั้นเดียว	
สถานที่ก่อสร้าง	
หมู่ที่ 9	
คณะกรรมการจัดทำแบบรูปรายการ	
[Signature] ประธาน	
นายเกียรติ วงศ์สารคาม ผู้อำนวยการกองช่าง	
[Signature] กรรมการ	
นายสิริพร สะอาดแก้ว นายช่างโยธา ปฏิบัติงาน	
[Signature] กรรมการ/เลขา	
นางสาววาสนา เอี่ยมเจริญศักดิ์ เจ้าพนักงานธุรการ ชำนาญงาน	
เห็นชอบ	
รองปลัดเทศบาล	[Signature] นางสาวพริศภา ปิ่นทอง
เห็นชอบ	
ปลัดเทศบาล	[Signature] นางสาวพจนีย์ คุรุวงค์ อนุมัติ
นายกเทศมนตรี ตำบลท่าไม้	[Signature] นายเกรียงไกร ใจเย็น
เลขที่แบบ	14/๒๕๖๕
วันที่อนุมัติ	๒๘ ก.พ. ๒๕๖๖
แผ่นที่	จำนวนแผ่น
2	13

รายการประกอบแบบก่อสร้าง

ชื่อ / รายละเอียดแบบแปลน / แบบพิเศษ
 เลขที่ 3.5/66 ลงวันที่ - ๔ เม.ย. ๒๕๖๖
 ลงชื่อ: ผู้ว่าฯ
 ลงชื่อ: ผู้รับจ.
 ลงชื่อ: พยา
 ชื่อ: ...



รายการแบบสถาปัตยกรรม		รายการวัสดุ		สัญลักษณ์ประกอบแบบ
แผ่นที่	แบบแสดง	สัญลักษณ์	รายการ	
1	ปก	พื้น		สัญลักษณ์วัสดุ คอนกรีต ผนังก่ออิฐมวลเบา ผนังก่ออิฐมวลเบาเสริมแผ่น ผนังก่ออิฐมวลเบา 2 ชั้น อลูมิเนียม INSULATION เหล็ก, โลหะ กระฉก พื้น คสล. (สำเร็จรูป) ดินเดิม หรือ ดินถม ไม้ตกแต่งผิว โครงสร้างไม้ที่ไม้ตกแต่งผิว ผนังอิฐมวลเบา ผนังคอนกรีต ผนังประกอบ (ทางเลือก) บล็อกแก้ว
2	แผนที่สังเขป	PH1	พื้น คสล. ทำผิวขัดมันเรียบ โดยขัดด้วยเครื่องขัดผิวหน้าคอนกรีต	
3	รายการประกอบแบบก่อสร้าง			
4	ข้อกำหนดเกี่ยวกับการใช้วัสดุก่อสร้างและครุภัณฑ์ตามสัญญาก่อสร้าง	ผนัง		
5	แปลนพื้น	MT	เสา คสล. ฉาบปูนเรียบแล้วแต่งผิวด้วยปูนลือฟ	
6	แปลนฐานราก, คานคอดิน, พื้น			
7	แปลนโครงสร้างหลังคา			
8	แปลนหลังคา	หลังคา		
9	รูปตัด, รูปด้าน		Metal Sheet หนา 0.35 มม. สีนํ้าเงินสศก ยึดด้วยสกรู 2 นิ้ว	
10	ขยายฐานราก, เสา, คานคอดิน, พื้น, ขยายหัวเสา			
11	ขยายโครงเหล็กปิด T1, ขยายโครงเหล็กปิด T2, ขยาย T1	ครอบข้าง		
12	ป้ายประชาสัมพันธ์โครงการ		Metal Sheet หนา 0.35 มม. สีนํ้าเงินสศก ยึดด้วยสกรู 2 นิ้ว	
13	ป้ายประชาสัมพันธ์โครงการ			
			คอนกรีตโครงสร้าง	
			ฐานราก, ตอม่อ, เสา, คานคอดิน, พื้น กำหนดให้ใช้คอนกรีตผสมเสร็จ	
			กำลังอัดประลัยของแท่งคอนกรีต ไม่น้อยกว่า 210 กิโลกรัมต่อตารางเซนติเมตร	
			และต้องนำคอนกรีตมาหล่อเป็นแท่งคอนกรีตขนาดมาตรฐานรูปทรงลูกบาศก์	
			15x15x15 เซนติเมตร จำนวน 3 ตัวอย่าง เพื่อนำไปทดสอบหาค่ากำลังอัดประลัย	
			จากหน่วยงานราชการ โดยผู้รับจ้างต้องเป็นผู้รับผิดชอบค่าใช้จ่ายทั้งหมด	
			เหล็กรูปพรรณ	
			ทาสีกันสนิม 2 รอบ แล้วทาสีน้ำมัน (ทับหน้า) 2 รอบ สีทับหน้าให้ใช้สีดำ	

โครงการ	
ต่อเติมอาคารเก็บพัสดุส่วนกลางเพื่อใช้เป็นห้องรถขยะ	
ขนาดกว้าง 8 เมตร ยาว 14 เมตร ชนิดโครงสร้างชั้นเดียว	
สถานที่ก่อสร้าง	
หมู่ที่ 9	
คณะกรรมการจัดทำแบบรูปรายการ	
 (.....) ประธาน นายบุญเกียรติ วัชรสารคาม ผู้อำนวยการกองช่าง	
 (.....) กรรมการ นายธีรพร สะอาดแก้ว นายช่างโยธา ปฏิบัติงาน	
 (.....) กรรมการ/เลขา นางสาววราศนา เขียมเจริญศักดิ์ เจ้าพนักงานธุรการชำนาญงาน	
เห็นชอบ	
รองปลัดเทศบาล	 นางสาวพิรญา ปิ่นทอง
เห็นชอบ	
ปลัดเทศบาล	 นางสาวทงนีย์ ศุภวงค์
อนุมัติ	
นายกเทศมนตรี คำมัลท่าไม้	 นายเกรียงไกร ใจเย็น
เลขที่แบบ	14/๒๕๖๕
วันที่อนุมัติ	๒๘ ก.พ. ๒๕๖๖
แผ่นที่	จำนวนแผ่น
3	13

ข้อกำหนดเกี่ยวกับการใช้วัสดุก่อสร้างและครุภัณฑ์ตามสัญญาก่อสร้างเพื่อส่งเสริมการใช้ สินค้า/ผลิตภัณฑ์ที่ผลิตในประเทศ

๑ ผู้รับจ้างต้องใช้วัสดุก่อสร้างหรือครุภัณฑ์ที่เป็นส่วนหนึ่งของงานก่อสร้าง (ถ้ามี) ตามโครงการก่อสร้างนี้ โดยต้องเป็นวัสดุก่อสร้างหรือครุภัณฑ์ที่เป็นผลิตภัณฑ์ที่ผลิตภายในประเทศ ไม่น้อยกว่าร้อยละ ๖๐ ของมูลค่าวัสดุก่อสร้างที่ใช้ในโครงการก่อสร้างนี้ ทั้งนี้หากงานก่อสร้างมีวัสดุก่อสร้างที่เป็นเหล็ก จะต้องใช้วัสดุก่อสร้างที่เป็นเหล็กยังเป็นสินค้าผลิตภายในประเทศ ไม่น้อยกว่าร้อยละ ๙๐ ของปริมาณเหล็กที่ใช้ตามสัญญาก่อสร้างนี้

๒ ผู้รับจ้างต้องเสนอแผนการใช้วัสดุก่อสร้างและครุภัณฑ์ที่เป็นผลิตภัณฑ์ที่ผลิตภายในประเทศตามสัญญาจ้างก่อสร้างนี้ ตามเอกสาร ภาคผนวก ๒ และ ภาคผนวก ๓ (ภาคผนวก ๓ เฉพาะกรณีที่เป็นงานก่อสร้างที่มีวัสดุก่อสร้างที่เป็นเหล็ก) ให้ผู้ว่าจ้างตามระยะเวลาที่กำหนดในสัญญาจ้าง (ถ้ามี) แต่ต้องไม่ช้ากว่า ๓๐ วันหลังลงนามในสัญญาจ้างก่อสร้าง หากผู้รับจ้างไม่เสนอแผนตามเวลาที่กำหนด ถือว่าผู้รับจ้างผิดสัญญา ผู้ว่าจ้างมีสิทธิ์ยกเลิกสัญญาได้

แผนการใช้วัสดุก่อสร้างฯ ที่ผู้รับจ้างเสนอ สามารถปรับเปลี่ยนได้ตามความจำเป็น เพื่อให้มูลค่า/ปริมาณการใช้วัสดุก่อสร้างฯ ซึ่งเป็นผลิตภัณฑ์ที่ผลิตในประเทศไม่น้อยกว่าร้อยละ ๖๐ ทั้งนี้ผู้รับจ้างต้องแจ้งการปรับแผนให้ผู้ว่าจ้างก่อสร้างทราบก่อนดำเนินการนำวัสดุก่อสร้างฯ ตามแผนที่ปรับใหม่มาใช้ล่วงหน้าอย่างน้อย ๗ วัน ทั้งนี้ต้องก่อนการส่งมอบงานแต่ละงวด

๓ ผู้รับจ้างต้องแสดงหลักฐานเพื่อประกอบการพิจารณาว่าวัสดุก่อสร้างหรือครุภัณฑ์เป็นผลิตภัณฑ์ที่ผลิตภายในประเทศ อย่างใดอย่างหนึ่งแล้วแต่กรณี แสดงต่อผู้ว่าจ้างเมื่อผู้ว่าจ้างร้องขอ เพื่อประกอบการตรวจสอบของผู้ว่าจ้างว่าวัสดุก่อสร้าง/ครุภัณฑ์ ที่ผู้รับจ้างนำมาใช้เป็นผลิตภัณฑ์ที่ผลิตในประเทศหรือไม่ ดังนี้

๑) สำเนาใบรับรองสินค้าที่ผลิตในประเทศ Made in Thailand [MIT] ที่ออกโดยสภาอุตสาหกรรมแห่งประเทศไทย

๒) ฉลากสินค้า ที่แสดงว่าเป็นสินค้าที่ผลิตในประเทศไทย

๓) หลักฐานแสดงที่ตั้งของแหล่งผลิต ที่สามารถแสดงได้ว่าเป็นวัสดุก่อสร้างที่เป็นผลิตภัณฑ์ในประเทศ เช่น ตำแหน่งที่ตั้งโรงไม้หิน ทำทราย บ่อดิน เป็นต้น

หมายเหตุ

ราคาต่อหน่วยที่ใส่ในตารางการจัดทำแผนการใช้วัสดุก่อสร้างภายในประเทศ เป็นราคาตามใบแจ้งปริมาณงาน และราคาแบบสัญญาก่อสร้าง ซึ่งจัดทำตามหนังสือที่ กค(กวจ) ๐๔๐๕.๒/ว๔๕๒ ลว ๑๗ กันยายน ๒๕๖๒ (ว ๔๕๒) และกรณีที่จัดทำด้วยวิธีการเฉพาะเจาะจง ให้เป็นราคาแบบท้ายสัญญา ที่ผ่านการดำเนินการด้วยวิธีการเดียวกันกับหนังสือ ว ๔๕๓

ฉบับ / รายละเอียดฉบับแปลน / แบบที่
เลขที่ 35/66 ลงวันที่ ๕ เม.ย. ๒๕๖๖
ลงชื่อ: _____ ผู้รับ
ลงชื่อ: _____ ผู้รับ
ลงชื่อ: _____ ผู้รับ
โครงการ: _____ พยาช



กองช่าง
เทศบาลตำบลท่าไม้

รายการพัสดุหรือครุภัณฑ์ที่ใช้ในโครงการ
แผนการใช้พัสดุที่ผลิตภายในประเทศ

รายการ	หน่วย	ปริมาณ	ราคาต่อหน่วย (บาท)	เป็นเงิน (รวม)	พัสดุ ในประเทศ	พัสดุ ต่างประเทศ

ลงชื่อ _____ (ผู้สัญญาฝ่ายผู้รับจ้าง)
()

ตารางจัดทำแผนการใช้เหล็กที่ผลิตภายในประเทศ

โครงการ: _____

รายการพัสดุหรือครุภัณฑ์ที่ใช้ในโครงการ
แผนการใช้เหล็กที่ผลิตภายในประเทศ
ปริมาณเหล็กที่โครงการ: _____ (ตัน)

รายการ	หน่วย	ปริมาณ	ราคาต่อหน่วย (บาท)	เป็นเงิน (รวม)	พัสดุ ในประเทศ	พัสดุ ต่างประเทศ

ลงชื่อ _____ (ผู้สัญญาฝ่ายผู้รับจ้าง)
()

โครงการ

ต่อเติมอาคารเก็บพัสดุส่วนกลางเพื่อใช้เป็นห้องจอดรถชาย
ขนาดกว้าง 8 เมตร ยาว 14 เมตร ชนิดโครงสร้างชั้นเดียว

สถานที่ก่อสร้าง

หมู่ที่ 9

คณะกรรมการจัดทำแบบรูปรายการ

() ประธาน
นายชูเกียรติ วงศ์สารคาม
ผู้อำนวยการกองช่าง

() กรรมการ
นายธีรพร สอาดแก้ว
นายช่างโยธา ปฏิบัติงาน

() กรรมการ/เลขา
นางสาววราณา เอี่ยมเจริญศักดิ์
เจ้าพนักงานธุรการ จำนวนงาน

เห็นชอบ

รองปลัดเทศบาล (MIT)
นางสาวพิรญา ปิ่นทอง

เห็นชอบ

ปลัดเทศบาล
นางสาวพจนีย์ คุรุत्वงศ์

อนุมัติ

นายกเทศมนตรี
ตำบลท่าไม้ นายเกรียงไกร ไชยเย็น

เลขที่แบบ 1๙/ร๕๕

วันที่อนุมัติ ๒๘ มิ.ย. ๒๕๖๖

แผ่นที่ 4 จำนวนแผ่น 13

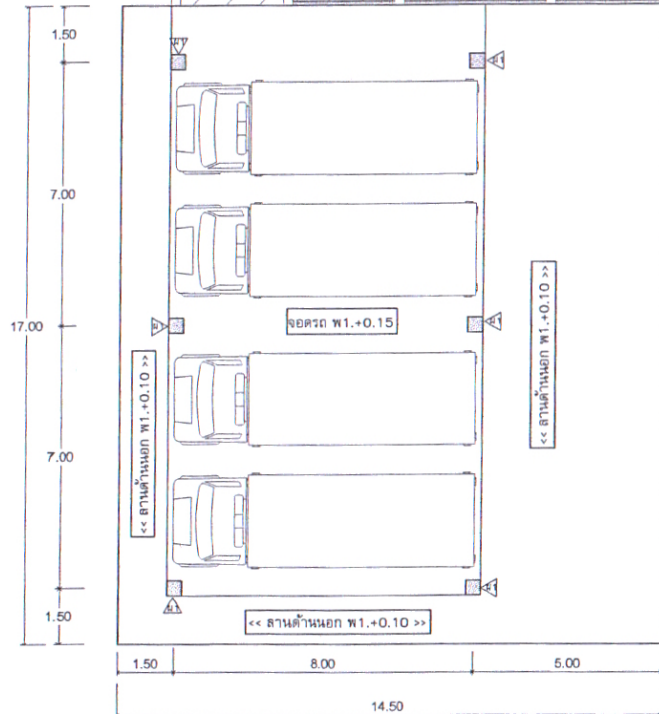
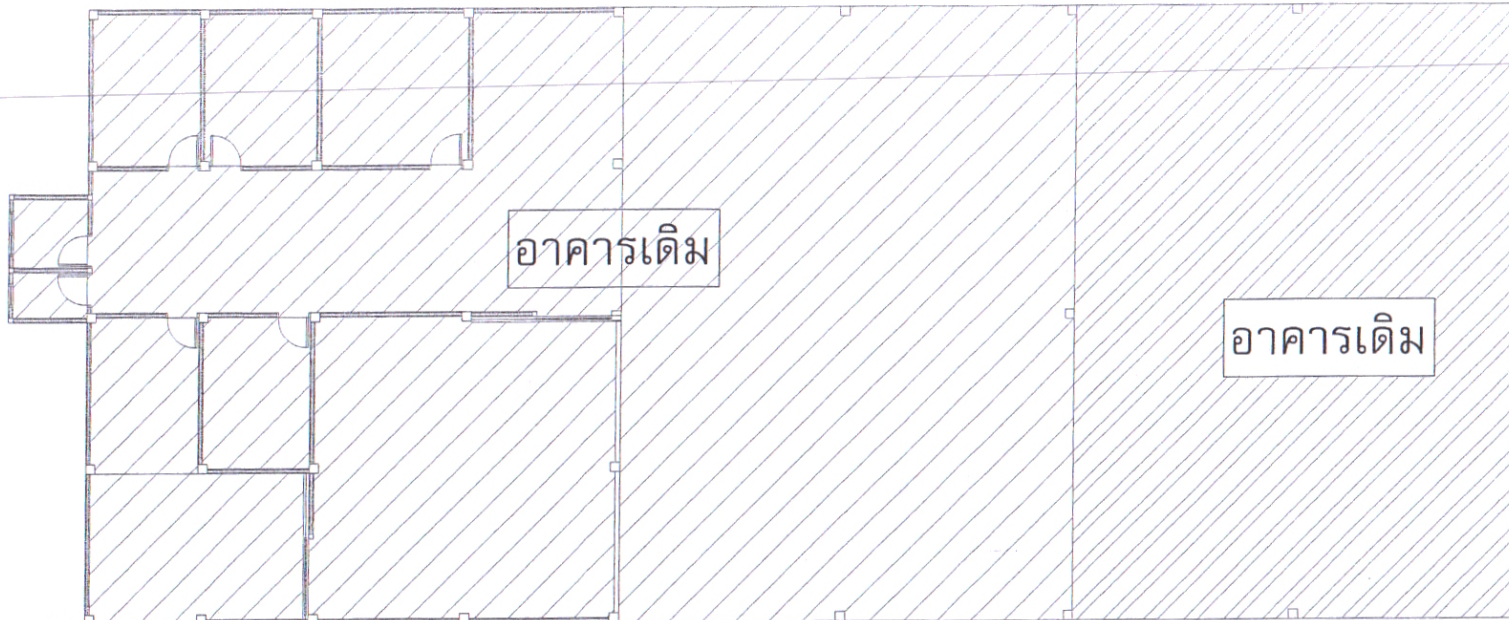

แปลนพื้นที่

โฉนด / ราชสวเขียคแบบแปลน / แบบที่...
 เลขที่ 3.5/66 ลงวันที่ - ๔ เม.ย. ๒๕๖๖
 ลงชื่อ) _____ ผู้ว่าจ้
 ลงชื่อ) _____ ผู้วิบจ้
 ลงชื่อ) _____ พชช



กองช่าง
 เทศบาลตำบลท่าไม้

โครงการ

ต่อเติมอาคารเก็บพัสดุส่วนกลางเพื่อใช้เป็นที่จอดรถขยะ

ขนาดกว้าง 8 เมตร ยาว 14 เมตร ชนิดโครงสร้างชั้นเดียว

สถานที่ก่อสร้าง

หมู่ที่ 9

คณะกรรมการจัดทำแบบรูปรายการ

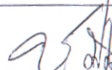
() ประธานา
 นายเวียรดี วงศ์สารคาม
 ผู้อำนวยการกองช่าง

() กรรมการ
 นายธีรพร สะอาดแก้ว
 นายช่างโยธา ปฏิบัติงาน

() กรรมการ/เลข
 นางสาวปานา เอี่ยมเจริญศักดิ์
 เจ้าพนักงานธุรการ ชำนาญงาน

เห็นชอบ

รองปลัดเทศบาล 
 นางสาวพิรญา บินทอง

เห็นชอบ

ปลัดเทศบาล 
 นางสาวพจนีย์ คุรุขวงค์

อนุมัติ

นายกเทศมนตรี 
 ตำบลท่าไม้ นายเกรียงไกร ใจเย็น

เลขที่แบบ 14/๒๕๖๕

วันที่อนุมัติ ๒๘ ก.พ. ๒๕๖๖

แผ่นที่ จำนวนแผ่น

5 13

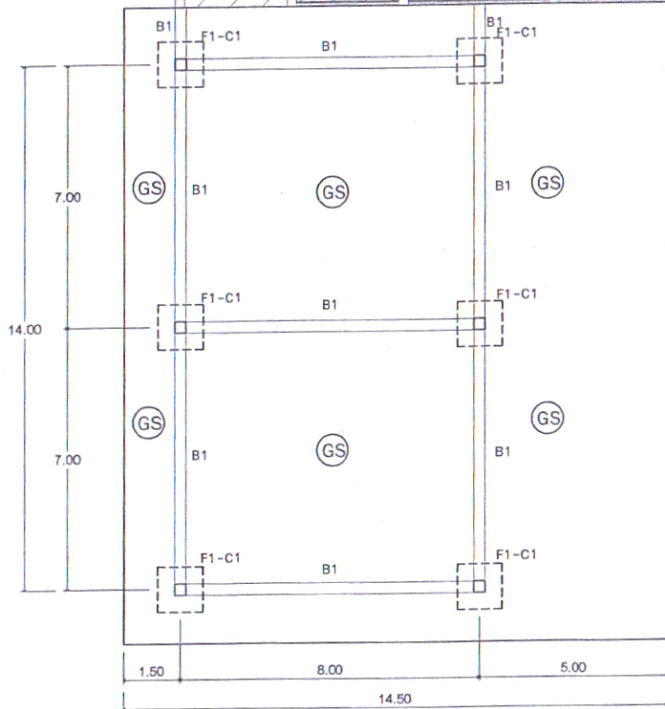
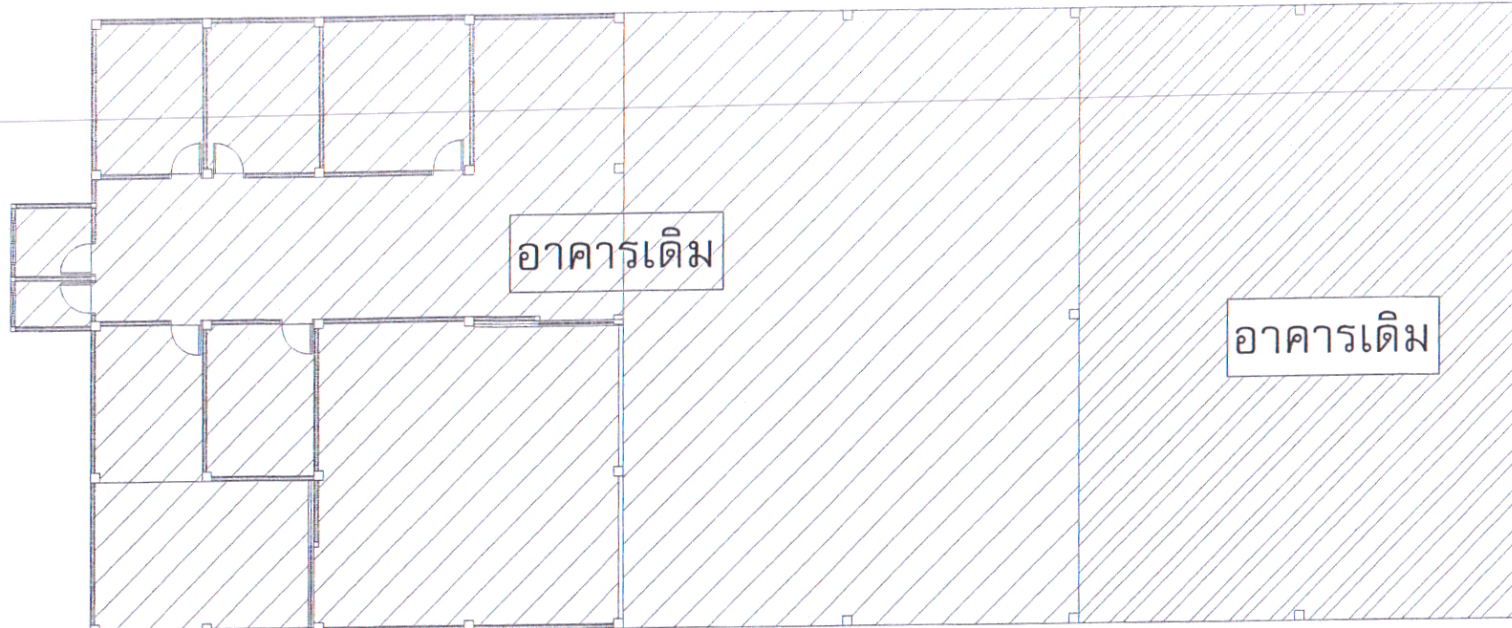

แปลนฐานราก, คานคอดิน, พื้น

วิศวกร / ราชภัฏวชิรเวศน์ / แบบที่ ๓๕๖๖
 เลขที่ 35/66 - ลงวันที่ ๕ เม.ย. ๒๕๖๖

ลงชื่อ: *[Signature]* ผู้รับจ้าง
 ลงชื่อ: *[Signature]* ผู้รับจ้าง
 ลงชื่อ: *[Signature]* ผู้รับจ้าง
 ลงชื่อ: *[Signature]* ผู้รับจ้าง

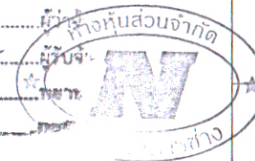

กองช่าง
 เทศบาลตำบลท่าไม้

โครงการ

ต่อเติมอาคารเก็บที่ศูด่วนกลางเพื่อใช้เป็นห้องตรวจขยะ

ขนาดกว้าง 8 เมตร ยาว 14 เมตร ชนิดโครงสร้างชั้นเดียว

สถานที่ก่อสร้าง

หมู่ที่ 9

คณะกรรมการจัดทำแบบรายการ

[Signature] ประธาน
 นายสุวิทย์ วงศ์สารคาม
 ผู้อำนวยการกองช่าง

[Signature] กรรมการ
 นายช่างโยธา ปฏิบัติงาน

[Signature] กรรมการ/เลขา
 นางสาววาสนา เอี่ยมเจริญศักดิ์
 เจ้าหน้าที่งานธุรการ ชำนาญฐาน

เห็นชอบ

รองปลัดเทศบาล *[Signature]*
 นางสาวพริษา ชินทอง

เห็นชอบ
 ปลัดเทศบาล *[Signature]*
 นางสาวพจนีย์ ครุฑวงค์

อนุมัติ
 นายกเทศมนตรี
 ตำบลท่าไม้ *[Signature]*
 นายเกรียงไกร ไชยเย็น

เลขที่แบบ 14/๑๕๕
 วันที่อนุมัติ ๒๕ ก.พ. ๒๕๖๖

แผ่นที่	จำนวนแผ่น
6	13

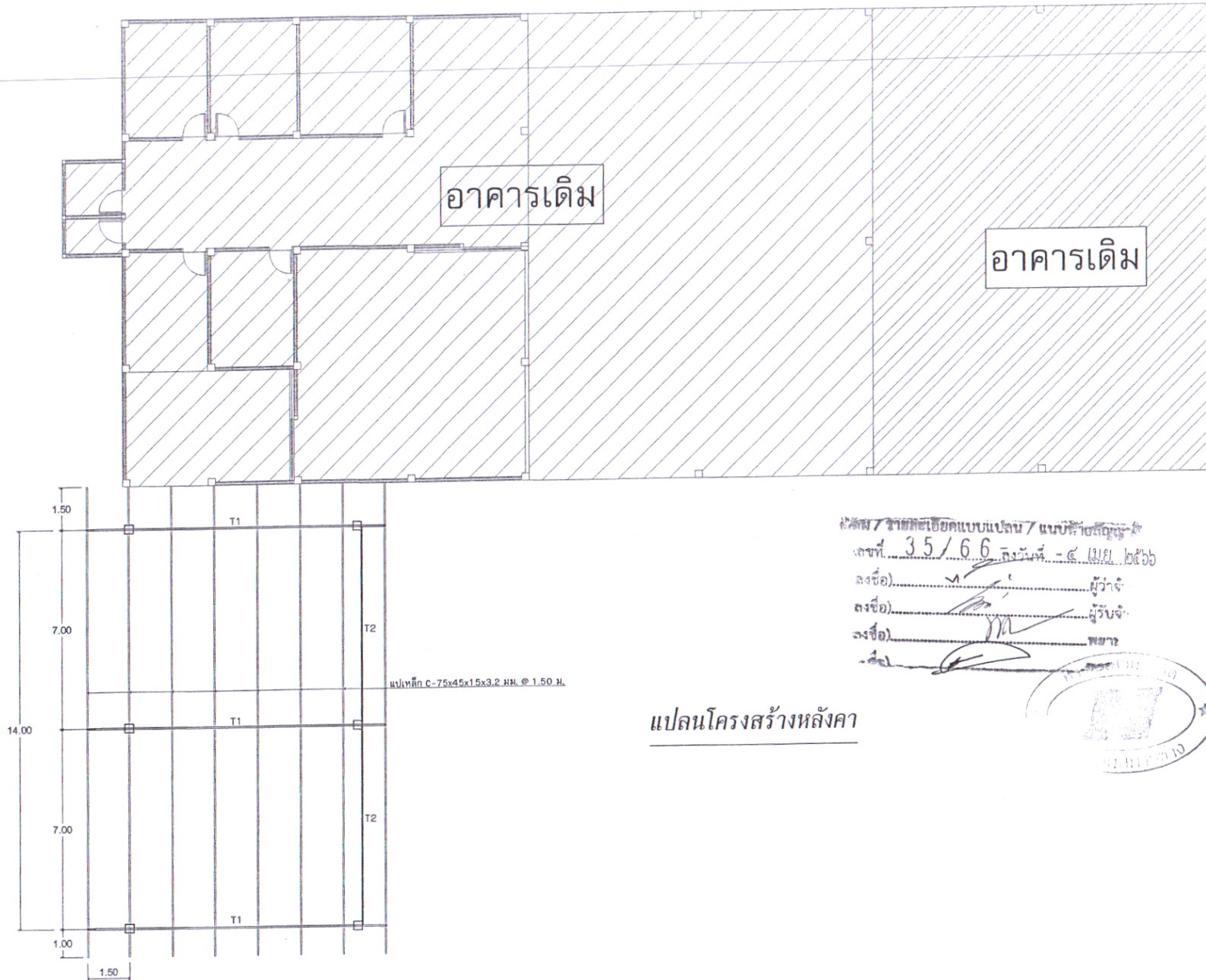

แปลนโครงสร้างหลังคา

แปลน / รายละเอียดแบบแปลน / แบบค้ำยัน
 เลขที่ 35/66 ลงวันที่ - ๕ เม.ย. ๒๕๖๖
 ลงชื่อ: ผู้ว่าฯ
 ลงชื่อ: ผู้รับจ.
 ลงชื่อ: พยา



กองช่าง
 เทศบาลตำบลท่าไม้

โครงการ

ต่อเติมอาคารเก็บพัสดุส่วนกลางเพื่อใช้เป็นที่จอดรถ
 ขนาดกว้าง 8 เมตร ยาว 14 เมตร ชนิดโครงสร้างชั้นเดียว

สถานที่ก่อสร้าง

หมู่ที่ 9

คณะกรรมการจัดทำแบบบูรณาการ

ประธาน
 นายชูเกียรติ วงศ์สารคาม
 ผู้อำนวยการกองช่าง

กรรมการ
 นายธีรพร สอาดแก้ว
 นายช่างโยธา ปฏิบัติงาน

กรรมการ/เลขานุการ
 นางสาววาสนา เอี่ยมเจริญศักดิ์
 เจ้าหน้าที่งานธุรการ ชำนาญงาน

เห็นชอบ

รองปลัดเทศบาล
 นางสาวพิรญา ปิ่นทอง

เห็นชอบ

ปลัดเทศบาล
 นางสาวพจณี คุรุวงศ์

อนุมัติ

นายกเทศมนตรี
 ตำบลท่าไม้
 นายเกรียงไกร ใจเย็น

เลขที่แบบ 14/๒๕6
 วันที่อนุมัติ ๒๒ ๘ ก.พ. ๒๕๖๖

แผ่นที่	จำนวนแผ่น
7	13

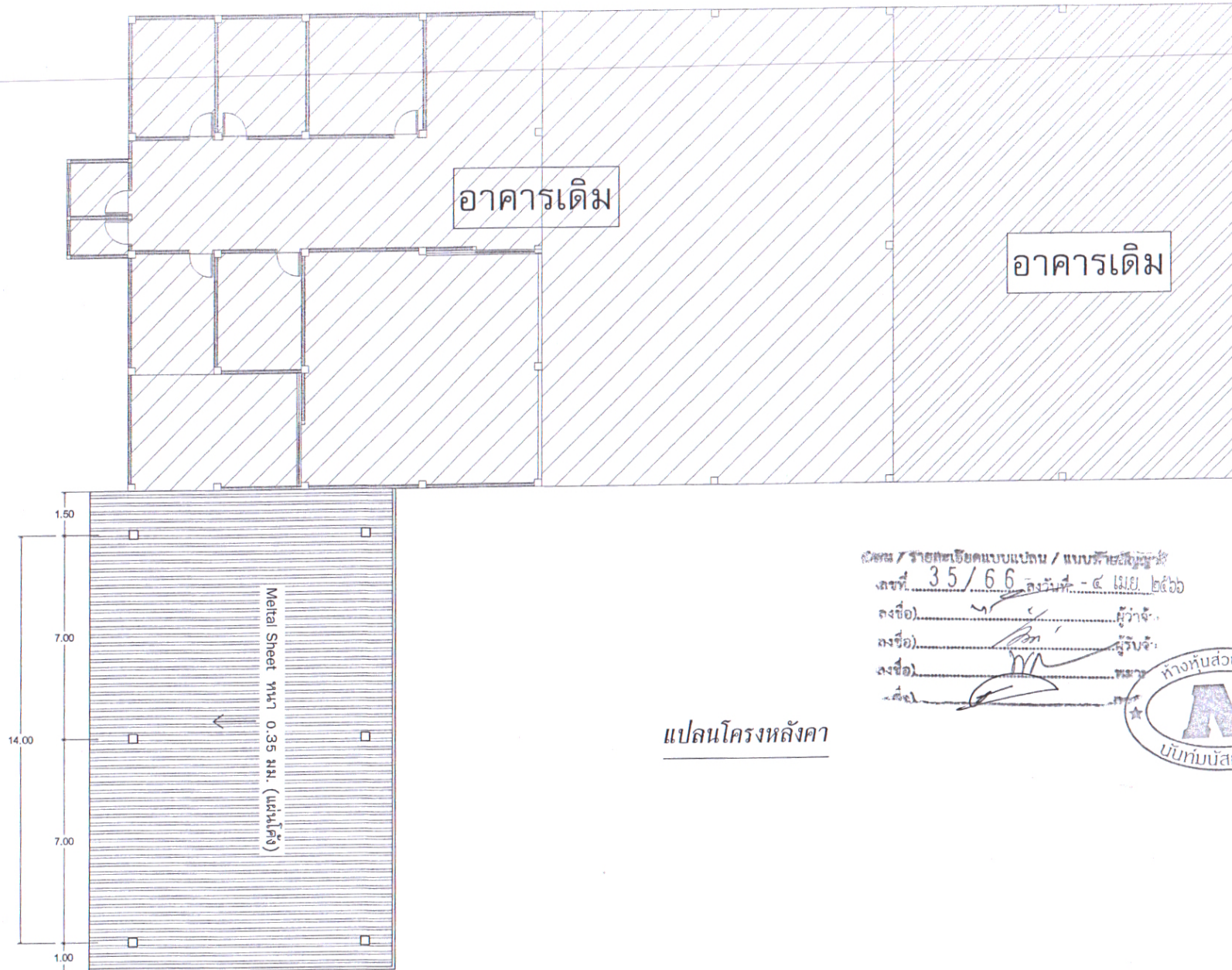

แปลนโครงหลังคา

ชื่อ / รายละเอียดแบบแปลน / แบบรายละเอียด
 เลขที่ 35/66 ลงวันที่ - ๕ เม.ย. ๒๕๖๖
 ลงชื่อ: _____ ผู้ว่าจ้าง
 ลงชื่อ: _____ ผู้รับจ้าง
 ลงชื่อ: _____ วิศวกร
 - ๕๖๖



<p>กองช่าง เทศบาลตำบลท่าไม้</p>	
<p>โครงการ ต่อเติมอาคารเก็บพัสดุส่วนกลางเพื่อใช้เป็นที่จอดรถระยะ ขนาดกว้าง 8 เมตร ยาว 14 เมตร ชนิดโครงสร้างชั้นเดียว</p>	
<p>สถานที่ก่อสร้าง หมู่ที่ 9</p>	
<p>คณะกรรมการจัดทำแบบรูปรายการ (.....) ประธานา นายเกียรติ วงศ์สารคาม ผู้อำนวยการกองช่าง</p>	
<p>6 (.....) กรรมการ นายช่างโยธา ปฏิบัติงาน</p>	
<p>ความเห็นชอบ (.....) กรรมการ/เลขา นางสาววาสนา เขียวแจ่มยงค์ เจ้าหน้าที่งานธุรการ สำนักงาน</p>	
รองปลัดเทศบาล	นางสาวพริมา ปิ่นทอง
ปลัดเทศบาล	นางสาวเจนิย์ คุรุวงศ์
นายกเทศมนตรี ตำบลท่าไม้	นายเกรียงไกร ใจเย็น
เลขที่แบบ	1๕/๑๕๖๕
วันที่อนุมัติ	๒๘ ก.พ. ๒๕๖๖
แผ่นที่	จำนวนแผ่น
8	13

เลขที่ / ราชภัฏวชิรเวศน์ / แบบ / ๒๕๖๖

เลขที่ 35/66 - ๑ วันที่ - ๔ เม.ย. ๒๕๖๖

ชื่อ (ชื่อ) ผู้ว่า

ชื่อ (ชื่อ) ผู้รับ

ชื่อ (ชื่อ) พยา



กองช่าง
เทศบาลตำบลท่าไม้

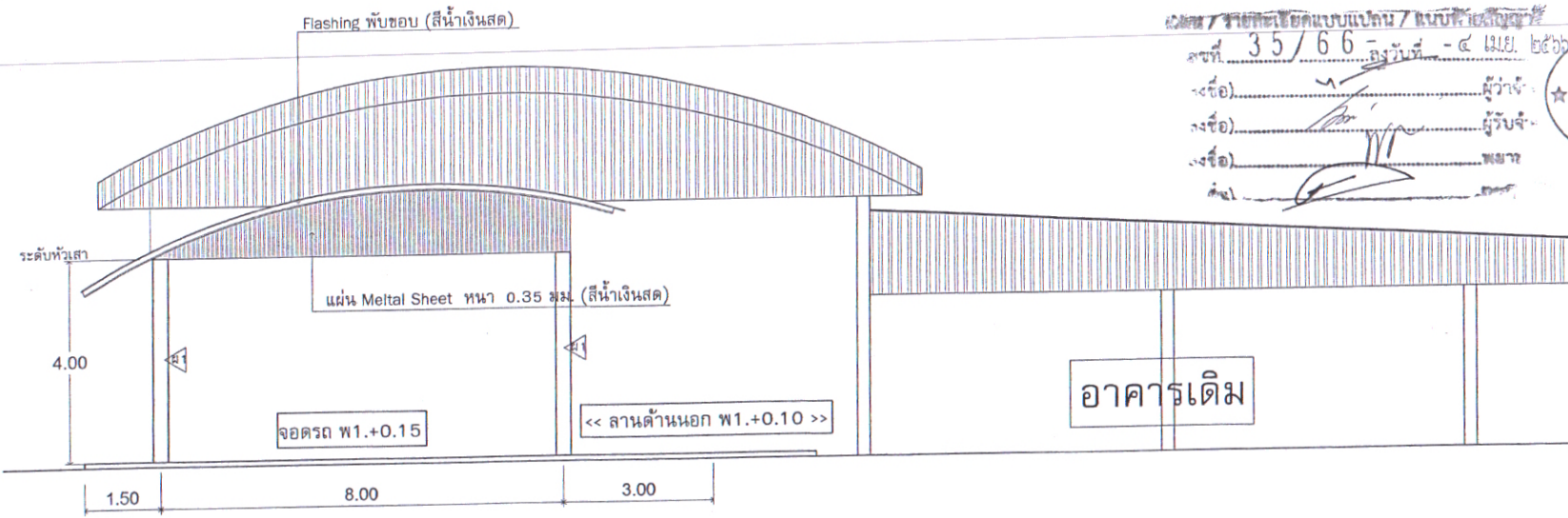

รูปด้าน

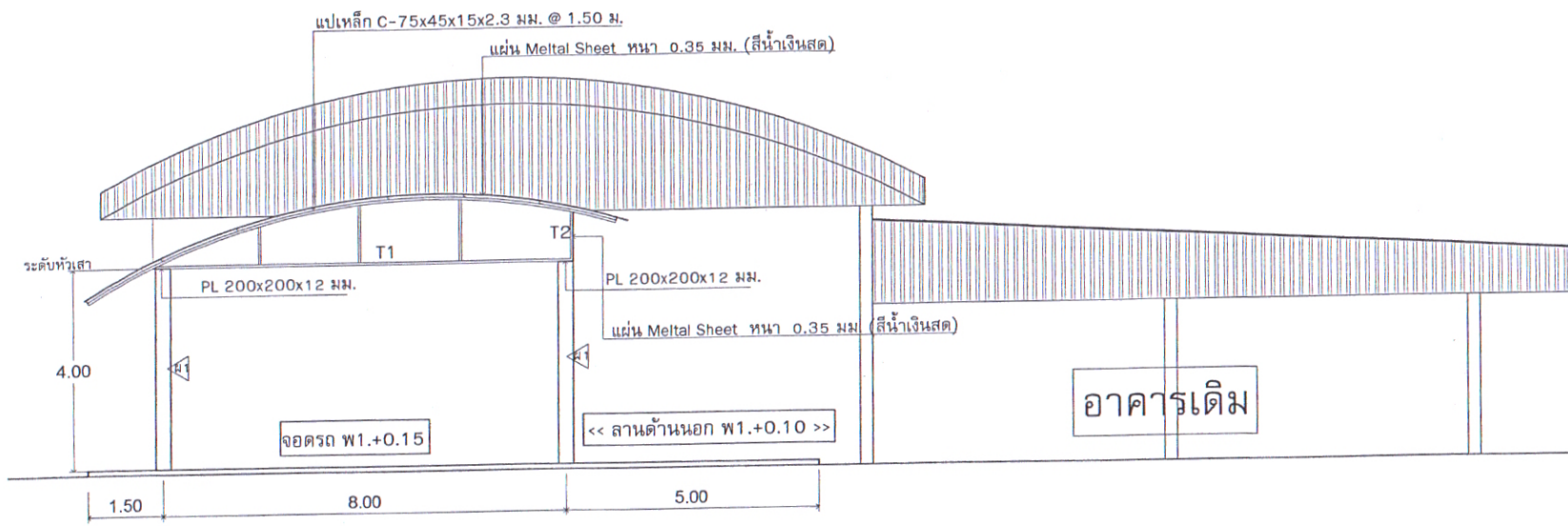

รูปตัดตามขวาง

โครงการ

ต่อเติมอาคารเก็บพัสดุส่วนกลางเพื่อใช้เป็นห้องรถขยะ
ขนาดกว้าง 8 เมตร ยาว 14 เมตร ชนิดโครงสร้างชั้นเดียว

สถานที่ก่อสร้าง

หมู่ที่ 9

คณะกรรมการจัดทํารูปแบบบูรณาการ

(ชื่อ) ประธาน
นายเกียรติ วงศ์วศิน
ผู้อำนวยการกองช่าง

6 กรรมการ
นายวิพร สะอาดแก้ว
นายช่างโยธา ปฏิบัติงาน

(ชื่อ) กรรมการ/เลขา
นางสาววาสนา เอี่ยมเจริญศักดิ์
เจ้าพนักงานธุรการ ชำนาญงาน

เห็นชอบ

รองปลัดเทศบาล
นางสาวพิรญา ปันทอง

เห็นชอบ

ปลัดเทศบาล
นางสาวพจณีย์ คุรุวงค์

อนุมัติ

นายกเทศมนตรี
ตำบลท่าไม้
นายเกรียงไกร ไชยเย็น

เลขที่แบบ 14/2566
วันที่อนุมัติ ๒๘ ก.พ. ๒๕๖๖

แผ่นที่	จำนวนแผ่น
9	13

วันที่ 35/66 ลงวันที่ - ๕ เม.ย. ๒๕๖๖

ชื่อ: _____ ผู้ว่าฯ
 ingsชื่อ: _____ ผู้รับจ้
 ingsชื่อ: _____
 ingsชื่อ: _____



กองช่าง
 เทศบาลตำบลท่าไม้

โครงการ

ต่อเติมอาคารเก็บพัสดุส่วนกลางเพื่อใช้เป็นที่จอดรถขยาย
 ขนาดกว้าง 8 เมตร ยาว 14 เมตร ชนิดโครงสร้างชั้นเดียว

สถานที่ก่อสร้าง

หมู่ที่ 9

คณะกรรมการจัดทำแบบบูรณาการ

(*[Signature]*) ประธานา
 นายเกียรติ วงศ์สารคาม
 ผู้อำนวยการกองช่าง

6
 () กรรมการ
 นายอิทธิพร สะอาดแก้ว
 นายช่างโยธา ปฏิบัติงาน

(*[Signature]*) กรรมการ/เลขา
 นางสาววราภรณ์ เอี่ยมเจริญศักดิ์
 เจ้าพนักงานธุรการชำนาญงาน

เห็นชอบ

รองปลัดเทศบาล
 นางสาวพิรญา ปิ่นทอง

เห็นชอบ

ปลัดเทศบาล
 นางสาวพจนีย์ คุรุทรงศ์

อนุมัติ

นายกเทศมนตรี
 ตำบลท่าไม้
 นายเกรียงไกร ใจเย็น

เลขที่แบบ 14/๒๕๖๕

วันที่อนุมัติ ๒๕ ก.พ. ๒๕๖๖

แผ่นที่	จำนวนแผ่น
10	13

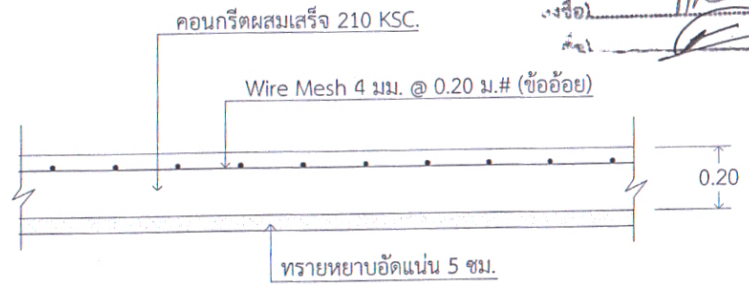
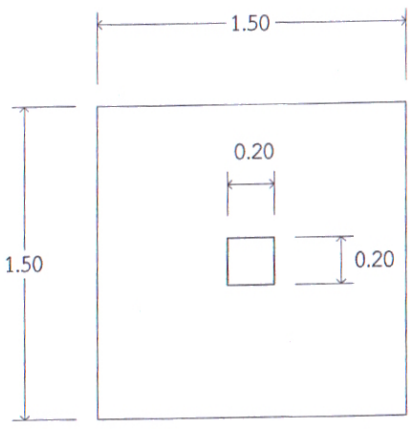

ขยาย GS (ภายในและภายนอก)

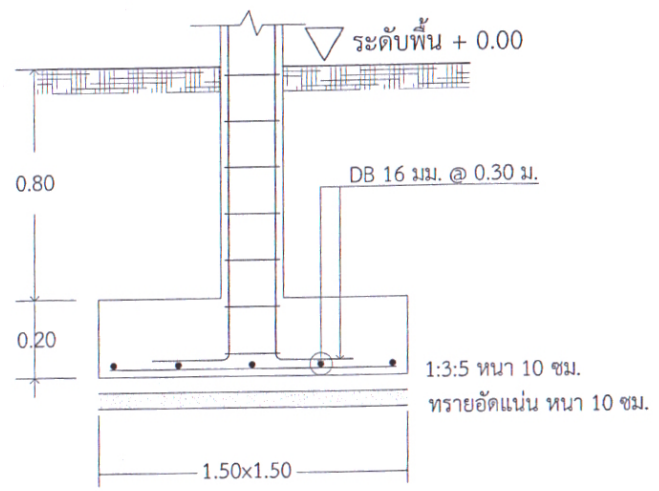

ขยาย F1

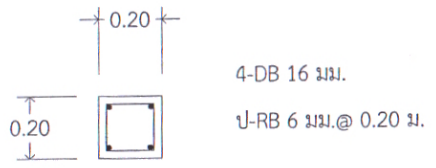

ขยาย C1

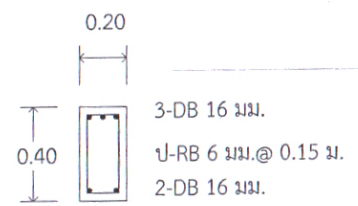

ขยาย B1

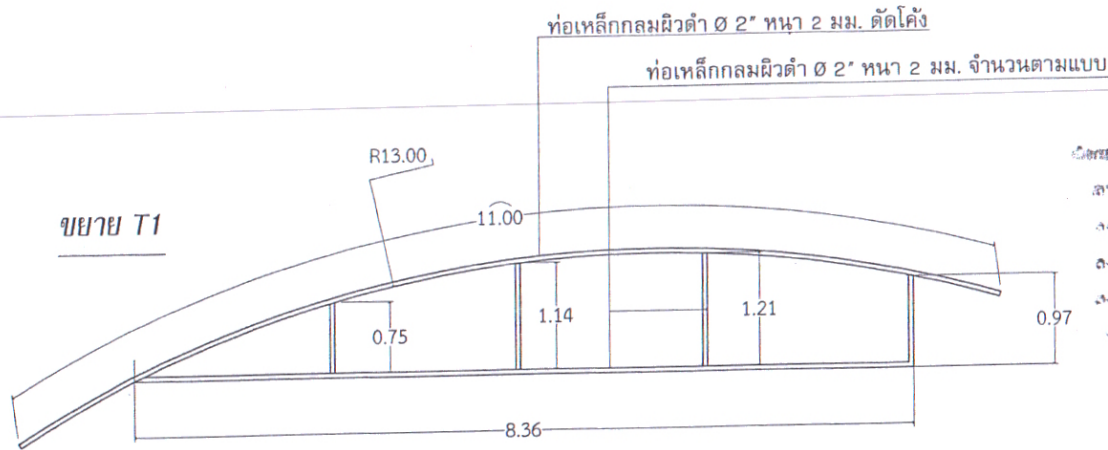

โดย / รายละเอียดแบบแปลน / แบบรายละเอียด
 เลขที่ 35/66 ลงวันที่ - ๕ เม.ย. ๒๕๖๖
 ingsชื่อ) ผู้ว่าจ้
 ingsชื่อ) ผู้รับจ้
 ingsชื่อ) วิชา

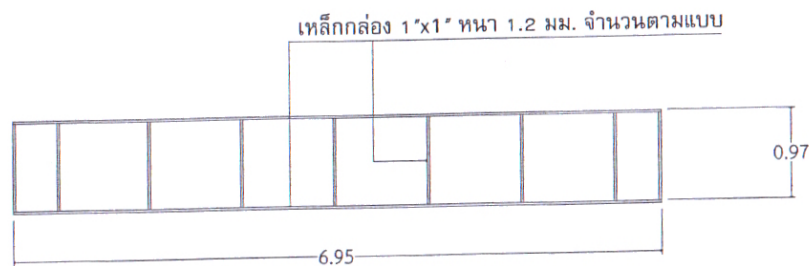
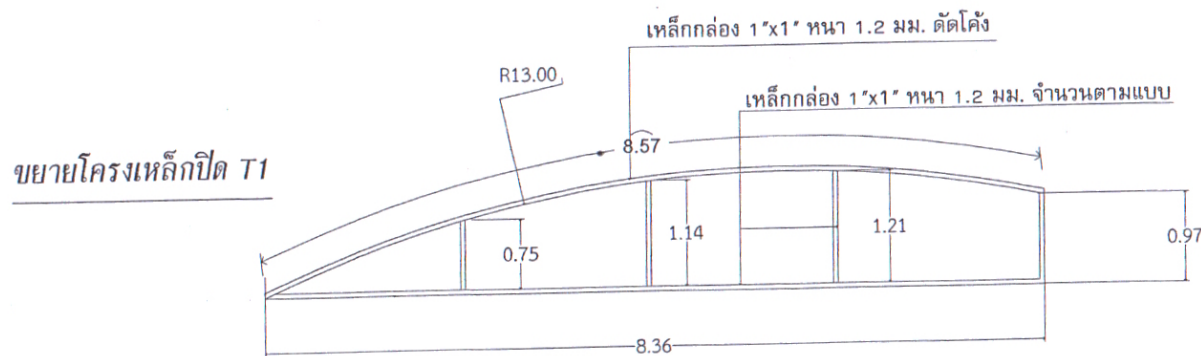

กองช่าง
 เทศบาลตำบลท่าไม้

โครงการ

ต่อเติมอาคารเก็บพัสดุส่วนกลางเพื่อใช้เป็นห้องครุฑยะ

ขนาดกว้าง 8 เมตร ยาว 14 เมตร ชนิดโครงสร้างชั้นเดียว

สถานที่ก่อสร้าง

หมู่ที่ 9

คณะกรรมการจัดทำแบบบูรณาการ

(.....) ประธาน
 นายเกียรติ วัฒนารคม
 ผู้อำนวยการกองช่าง

(.....) กรรมการ
 นายธีรพร สะอาดแก้ว
 นายช่างโยธา ปฏิบัติงาน

(.....) กรรมการ/สภา
 นางสาววาสนา เขียมเจริญศักดิ์
 เจ้าหน้าที่บริหารงานช่างโยธา

เห็นชอบ

รองปลัดเทศบาล
 นางสาวพริษา ปิ่นทอง

เห็นชอบ

ปลัดเทศบาล
 นางสาวพจณี คุรุวงศ์

อนุมัติ

นายกเทศมนตรี
 ตำบลท่าไม้
 นายเกรียงไกร ใจเย็น

เลขที่แบบ 1๙/๔๕๖๕

วันที่อนุมัติ ๒๖ ก.พ. ๒๕๖๖

แผ่นที่ จำนวนแผ่น

11 13

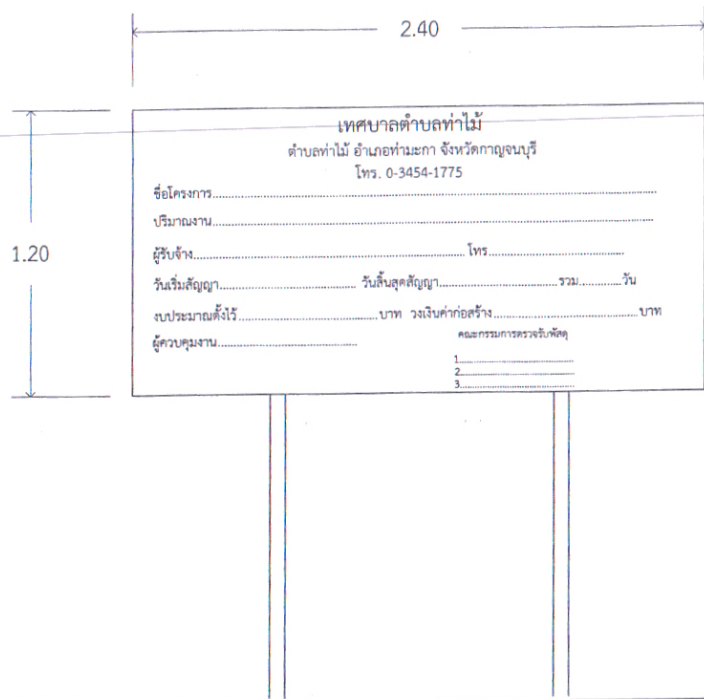

ระดับพื้นดิน ± 0.00

พิมพ์ / รายละเอียดแบบแปลน / แบบรายละเอียด
เลขที่ 35/66 ลงวันที่ - ๕ เม.ย. ๒๕๖๖
ลงชื่อ) ผู้ว่าฯ
ลงชื่อ) ผู้รับจ้าง
ลงชื่อ)
ลงชื่อ)
ลงชื่อ)

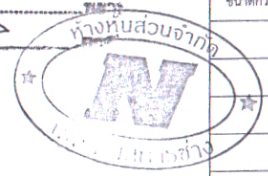

รูปแสดงป้ายประชาสัมพันธ์โครงการ

- รายการประกอบแบบ
- ก่อนทาสีจริงให้ทาสีกันสนิมก่อน 2 เทียว
 - เสาค้ำ ให้ทาสีน้ำเงิน 2 เทียว ทั้ง 2 ด้าน โดยใช้สีน้ำมัน ตัวหนังสือสีขาว
 - ขนาดตัวหนังสือกำหนดตามความเหมาะสม ข้อความใช้ตามแบบที่กำหนด
 - แผ่นเหล็กใช้ขนาด 2.40x1.20 ม.
 - จุดติดตั้งกำหนดตามความเหมาะสมหรือช่างคุมงานกำหนด

กองช่าง เทศบาลตำบลท่าไม้	
โครงการ	
ต่อเติมอาคารเก็บพัสดุส่วนกลางเพื่อใช้เป็นที่จอดรถขยะ	
ขนาดกว้าง 8 เมตร ยาว 14 เมตร ชนิดโครงสร้างชั้นเดียว	
สถานที่ก่อสร้าง	
หมู่ที่ 9	
คณะกรรมการจัดทำแบบรายการ	
(.....) ประธานา นายชูเกียรติ วงศ์สารคาม ผู้อำนวยการกองช่าง	
(.....) กรรมการ นายธีรพร สะอาดแก้ว นายช่างโยธา ปฏิบัติงาน	
(.....) กรรมการ/เลข นางสาววาสนา เอี่ยมเจริญศักดิ์ เจ้าพนักงานธุรการชำนาญงาน	
เห็นชอบ	
รองปลัดเทศบาล	(.....) นางสาวพิรญา ปันทอง
เห็นชอบ	
ปลัดเทศบาล	(.....) นางสาวเจษฎีย์ คุรุทวงศ์
อนุมัติ	
นายกเทศมนตรี ตำบลท่าไม้	(.....) นายเกรียงไกร ใจเย็น
เลขที่แบบ	14/๒๕๖
วันที่อนุมัติ	๒๕ เม.ย. ๒๕๖๖
แผ่นที่	จำนวนแผ่น
12	13

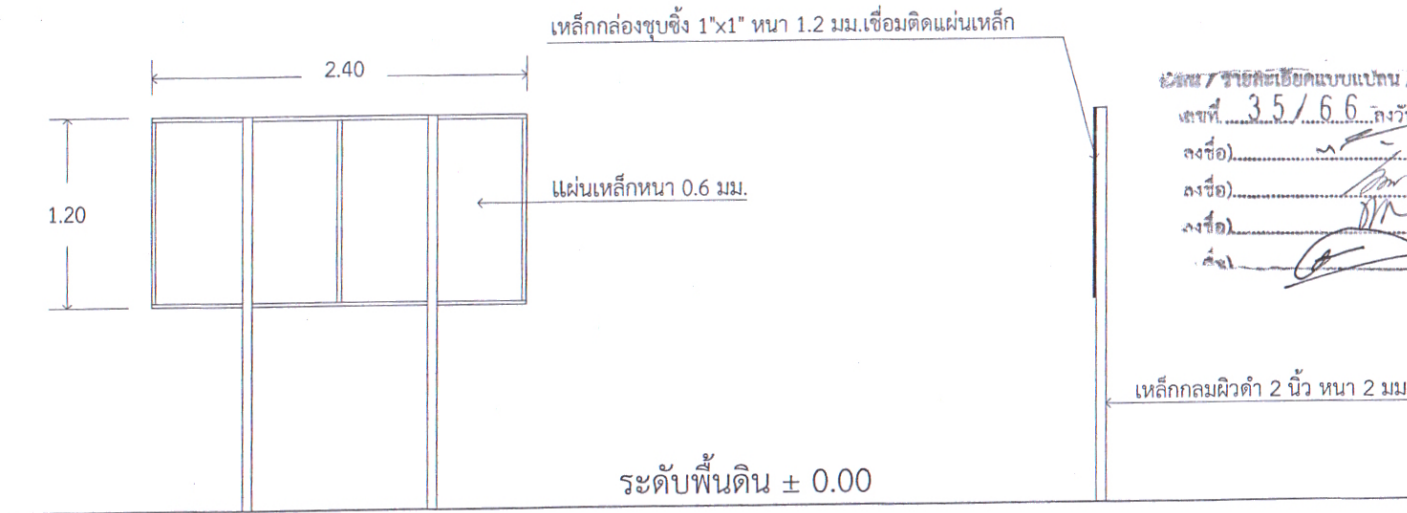

เลขที่ 3.5/6.6 ลงวันที่ - ๕ เมย ๒๕๖๖

ลงชื่อ) ผู้ว่าจ้าง

ลงชื่อ) ผู้รับจ้าง

ลงชื่อ) พยา



รูปแสดงป้ายประชาสัมพันธ์โครงการ

หมายเหตุ

- ผู้รับจ้างต้องจัดทำป้ายชั่วคราวระหว่างการก่อสร้าง ชนิดไวเนล ขนาด 1.20x2.40 ม. จำนวน 1 ป้าย โดยให้ติดตั้งภายใน 7 วัน นับจากวันทำสัญญา ข้อความตามแบบป้ายเหล็ก

กองช่าง
เทศบาลตำบลท่าไม้

โครงการ

ต่อเติมอาคารเก็บพัสดุส่วนกลางเพื่อใช้เป็นห้องครุฑ

ขนาดกว้าง 8 เมตร ยาว 14 เมตร ชนิดโครงสร้างชั้นเดียว

สถานที่ก่อสร้าง

คณะกรรมการจัดทำแบบรูปรายการ

(นายชูเกียรติ วงศ์สารคาม) ประธานา
ผู้อำนวยการกองช่าง

(นายธีรพร สะอาดแก้ว) กรรมการ
นายช่างโยธา ปฏิบัติงาน

(นางสาววราณา เอี่ยมเจริญศักดิ์) กรรมการ/เลขา
เจ้าพนักงานธุรการ ชำนาญงาน

เห็นชอบ

รองปลัดเทศบาล
นางสาวพริญา ปิ่นทอง

เห็นชอบ

ปลัดเทศบาล
นางสาวพจนีย์ คุรุวงศ์

อนุมัติ

นายกเทศมนตรี
ตำบลท่าไม้ นายเกรียงไกร ใจเย็น

เลขที่แบบ 14/4565

วันที่อนุมัติ ๒๒ ๘ ก.พ. ๒๕๖๖

แผ่นที่ จำนวนแผ่น

13 13